



КАТАЛОГ САЖЕНЦЕВ

сезона 2022 г

Фунтикова Олега Викторовича

Адрес: 214019 г. Смоленск, а/я №2, тел. 89621908437, olegfuntikov.ru, olegfuntikov@yandex.ru



О коллекции и саде:

Уважаемые садоводы-огородники! Предлагаю Вам ознакомиться с моей коллекцией растений, собранной по крупницам в течение многих лет. Собралось и отбиралось это всё прежде всего для собственного сада, ориентируясь на собственный вкус и необходимые требования неприхотливости, возможности реального произрастания в суровых условиях моего участка, успешного плодоношения и хорошего вкуса (для плодовых), ежегодного цветения без укрытий (для декоративных). Собранием сортов просто для пополнения коллекции не занимался, хотя их через мои руки прошло в разы больше. Все растения выращиваются на нашем участке в центре России, без выгонки и перекормки, и полностью адаптированы к суровым условиям. При этом я не ориентируюсь на "популярность" и "авторитетность" сорта, меня интересуют его реальные показатели! В своё время именно отсутствие среди распространённых сортов чего-либо достойного, плачевное состояние садов- и побудило заниматься селекцией и отбором. Посему, помимо "официальных"- в коллекции много любительских сортов, образцов найденных в старых садах, а также сортов собственной селекции. Прошу помнить об авторстве и указывать его при реализации и распространении последних! Ежегодно испытываю в прививках много новых сортов и по полученным результатам- предлагаю своим клиентам лучшие из них. Другие, при появлении более выдающихся аналогов, из каталога исключаю. За моей садоводческой работой он-лайн можно следить в моём дневнике- olegfuntikov.blogspot.ru В нём также представлено много фотографий предлагаемых в каталоге сортов и не только. По всем культурам веду планомерное повышение зимостойкости, отбирая сорта, формы и клоны с большим заделом, чем нужно на большинстве участков средней полосы. Делается это и для наших клиентов с севера и Сибири. И по причине того, что мой участок, где расположен сад и питомник сам по себе крайне холодный, находится во влажной низине на бывшем болоте, куда стекаются все холода и туманы (туманы и дожди это вообще главный бич Смоленщины!!!). Так-что даже многие южно-сибирские и уральские сорта здесь не выживают. А какими-либо укрытиями на зиму я не занимаюсь, не считаю такие сорта реально подходящими к данным условиям. С одной стороны это сильно ограничивает в возможности выращивания многих сортов и культур, с другой- позволяет выявлять и отбирать только самое стойкое, получается такой вот вынужденный испытательный участок...

Немного о погоде и участке:

Многие, особенно сибиряки привыкли думать, что для центра России суровые морозы что-то почти невозможное, но на самом деле они здесь не редкость и были всегда, другое дело, что большинство населения, да и метеостанции за последние лет 50 оказались в больших городах, где оазисы тепла поддерживают температуру в морозные ночи на 10-15 гр. выше. Вот и отвыкли от морозов и даже «потепление» придумали... Изменение климата- объективная реальность, но происходит скорее его дестабилизация, погода становится всё более неустойчивой и её всё чаще кидает из крайности в крайность. Чего стоит конец лета 2006-го, когда выпала полугодовая норма осадков и зима 2006-2007, когда в декабре и январе дневные температуры достигали +15, а уже в ночь на 8 февраля у меня на участке было -42 С! Для растений такие условия сильнейший стресс, ведь они ушли под эти жесточайшие морозы наполненные соком и с треснувшими почками. В итоге такие -40 для них страшнее чем -60 С при отсутствие оттепелей! 40-градусные морозы на моём участке стояли ночами в зимы: 2002, 2003, 2004, 2006, 2007, 2010, 2011 (-45 С), 2012, 2013, 2017, 2018, 2021 гг. В тоже время лето 2010 года шокировало небывалым зноем. 2,5 месяца подряд температура в тени приближалась к немыслимым ранее +40 С! Что стало рекордом для нашей местности. При этом с середины июня до сентября не пролилось ни капли дождя. Горели леса и торфяники, пересыхали огороды, у иссушённых деревьев наблюдался июльский листопад... Но что-то действительно катастрофическое начало происходить с климатом в 2017-ом году! С тех пор у нас не было ни одного нормального летнего сезона, весна стала больше походить на зиму, а кол-во осадков постоянно превышает норму и мой участок ежегодно подтопляется. По мнению синоптиков весна и лето 2017-го вообще стали самыми холодными в нашем регионе как минимум за несколько веков. Так, 11 мая 2017-го случился снегопад, продолжавшийся 7 часов, за это время выпало 30 см снега. Температура оставалась минусовой, так-что утром 12 мая под ногами хрустел наст... За последние 5 лет от выпревания я потерял значительную часть своей коллекции, особенно по косточковым и яблоням. Только за одно лето 2020-го погибла почти вся коллекция уссурийских слив.

В тоже время радостно видеть, что какие-то сорта переносят все эти невзгоды. Это убеждает в том что можно иметь хорошие сады даже при самых неблагоприятных климатических условиях. Как не парадоксально, но многие сорта, которые я посылал на Урал и в южно-сибирские регионы, развиваются там лучше (конечно не на всех участках). Особенно это касается м/с абрикосов, войлочных вишен, сортовой алычи, черешни... На самом деле тут нет противоречия. Сибирское лето позволяет этим культурам хорошо вызреть, а морозные зимы без частых оттепелей не позволяют деревьям проснуться раньше времени и потерять уст. к морозам. В результате всё чаще тот-же абрикос можно встретить на дачах сибиряков, тогда как в центре России он до сих пор невиданная экзотика! Трудно подобрать сорта которые могли-бы вынести и морозы и оттепели, и кроме того были-бы уст. к подопреванию. Я убеждён, что в каждой зоне садоводства можно наполнить сад интересными породами, там где не растёт что-то одно, есть что-то другое... Конечно, даже в ср. полосе не вырастить ни ананасов, ни папайи. Но можно посадить крупноплодные боярышники, сладкие рябины, необычные и вкусные гибриды косточковых, сладкие груши и ароматные хрустящие яблоки! В последние года я наконец добился успехов в акклиматизации северных персиков дальневосточного происхождения.



С сезона 2022 года я решил оставить в каталоге саженцев только самые лучшие сорта по каждой культуре. С одной стороны, и места в разросшемся саду уже лишнего нет для грядок с саженцами, да и времени на сам сад не остаётся. А с другой стороны, для большинства садоводов нет смысла собирать коллекцию, часто похожих по большинству параметров сортов. А хочется иметь что-то лучшее и проверенное. Также по ряду сортов из-за погодных условий нечего срезать на прививку, эти сорта временно тоже исключены из каталога. По ряду культур в 2020-2021 гг постоянными подтоплениями и (как следствие) переселившимися на участок водяными полёвками с окрестных болот была

уничтожена большая часть подвоев и не на что прививать. Подвои я не закупаю принципиально, использую только свои, проверенные! Да и мои моральные силы были почти полностью уничтожены за последние года... Полный список имеющихся в моём саду сортов плодовых и декоративных культур можно посмотреть в «Списке коллекции плодовых и древесных пород», который будет выложен на моём сайте-olegfuntikov.ru. Выращивание саженцев некоторых сортов (многие привиты в крону в виде отдельных веток и не всегда есть, что срезать на привой) из этого списка тоже возможно, но только после предварительного согласования. **Внимание! В сезоне 2022 года питомник работает в чрезвычайном режиме!** Потому по всем культурам и сортам, где стоит пометка Саженцев мало – обязательно писать возможную замену, в противном случае я оставляю за собой право производить замену по собственному усмотрению.

Порядок оформления заказа:

Выпишите интересующие вас растения и составьте «бланк» заказа– номер сорта по каталогу, название, количество, цена. Оплата почтовым переводом на мой адрес (указан в начале каталога), или на карту Сбербанка (номер сообщу по запросу). Бланк заказа с копией квитанции перевода или его основными реквизитами (при оплате на карту достаточно ФИО плательщика, дата и сумма) пришлите мне в заказном письме, или на e-мэйл: olegfuntikov@yandex.ru Стоимость перевода включает стоимость саженцев+ почтовые расходы- 15% от стоимости заказа, но не менее 600 р. При заказе на сумму от 20 000 р- п/расходы за мой счёт.

Саженцы высылаются с 5 сентября, в зависимости от региона и пожеланий клиента. После отправления посылки я сообщу её трек-код на вашу электронную почту или по телефону (для этого укажите его в заказе). Трек-код удобен тем, что позволяет проследить где находится посылка в данный момент, для этого нужно зайти на сайт Почты России.

Тарифы для отправки за пределы России более высокие, если есть возможность- проще найти человека в регионе РФ, который сможет передать посылку. Также возможность отправки зарубеж нужно оговаривать заранее, в разных странах свои требования по такой продукции.

Уважаемые заказчики! У меня частный питомник- работаем семьёй, без наёмных рабочих, поэтому весь материал выращивается в ограниченном кол-ве. Конечный срок приема заказов на 2022 г. не ограничен. Но при поздних заказах (с мая) лучше предварительно, до оплаты, согласовать наличие всех желаемых сортов. Весенней рассылкой я не занимаюсь- растения в это время пересылаются хуже, т.к. саженцы могут проснуться в дороге. К тому-же в весенний период нет времени на сборы заказов- сезон посадки и прививок. Саженцы упаковываются в мох по спец. технологии, разработанной нашим питомником за время работы по почте и в эксперименте хорошо переносят хранение в течение 60 дн. Фактическое-же время пересылки меньше (сейчас как правило 1-2 недели). **Очень хорошо** (при больших заказах) если укажите 2-3 резервных сорта, на которые возможна замена. Также саженцы можно приобрести и оплатить на месте, в нашем питомнике, но дату приезда нужно согласовать заранее.

ПЛОДОВЫЕ И ДЕКОРАТИВНО-ПЛОДОВЫЕ

Саженцы плодовых в основном на среднерослых подвоях (самый оптимальный) с высокой зимостойкостью и уст. к переувлажнению

Алыча гибридная

Цена– 800 р



За последние 25 лет испытал более сотни сортов и форм этой уникальной культуры. От большинства из них, в т.ч. рекомендуемых как зимостойкие, пришлось отказаться, они в разной степени подмерзают в условиях моего участка. Однако за эти годы подобралась и неплохая коллекция сортов с непревзойдённым качеством плодов и абсолютной зимостойкостью (выше чем у местных слив!) Это не только официальные, но и любительские сорта, собранные у знакомых садоводов. Ряд сортов вывел сам, занимаясь посевом косточек и отбором самых м/с и вкусных экземпляров. Деревья алычи гибридной очень компактны- их можно высаживать через 2-3 м, они исключительно скороплодны (на 2-3 год), быстро формируют взрослое дерево-приросты по 1-1.5 м в первые года для этой культуры норма. Вкус и аромат плодов разных

сортов напоминает абрикос, персик, дыню, сладкую сливу, гибридная алыча исключительно вкусна! Плодоношение настолько обильное, что похоже на облепиху или гроздь винограда, плоды облепляют ветки один к одному. Необходимы подпорки, иначе ветки могут обломиться. Все эти качества позволяют рекомендовать алычу гибридную, как безусловно необходимую в каждом саду культуру, при правильном выборе сортов для региона. Все представленные ниже сорта являются высокоустойчивыми к подопреванию и подходят для сырых участков.

1. “Комета Северная”– сорт моей селекции, можно рекомендовать как замену “Кубанской кометы” на севере и в средней полосе, от исходного сорта отличается большей м/с, более округлыми и светлыми плодами. Показывает одну из высочайших среди всех испытанных в питомнике форм алычи зимостойкость (после -45 С в зимы 2011-2012 гг и -42 С в зиму 2017 г был с урожаем), высокоустойчив к суровым весенним заморозкам. Плоды оранжевые в крапинку, похожие на абрикосы, при перезревании оранжево-красные, круглые с боковым ребром как у нектарина, весом 35-50 гр (в зависимости от погоды), сладкие, исключительно ароматные (как и вся группа «кометных» сортов), с превосходным вкусом и запахом сливы и абри-

коса, косточка мелкая, частично отделяющаяся. Созревание с конца июля, урожайность очень обильная- плоды крепятся к веткам початками, со взрослого дерева реально собрать до 5 ведер плодов. Дерево около 3 м, из-за обильного плодоношения у взрослых деревьев формируется плакучая форма кроны.



3. “Северянка Красная”- сорт моей селекции, кустовидное дерево до 2,5 м, плоды тёмно-

красные, при созревании почти чёрные, овальные очень крупные около 45 гр (в благоприятные года до 60 гр), сочные, со сладкой оранжевой мякотью сливового типа, созревание в первой половине августа, плодоношение обильное, могут сохраняться в комнатных условиях до 2 недель. м/с до -45 С.



4. “Северянка Кустовая”- сорт моей селекции из серии направленной на получение высокозимостойких низкорослых сортов алычи для севера, отличается густой приземистой кроной до 2-2,5 м, плоды овально-округлые красные, до 50 гр (в хорошие года до 70 гр!), мякоть тёмно-оранжевая с красными прожилками, при созревании почти красная,

очень сочная, волокнистая, медового вкуса с приятным ароматом южной алычи, созревание с конца июля, можно потреблять с дерева до середины августа, хранению не подлежат, м/с не менее -45 С, высокая уст. к интенсивным весенним заморозкам и майским снегопадам.



11. "Северное Созвездие"- сорт моей селекции, деревце низкое компактное 1,8 м, плоды округлые оранжево-красные, при созревании тёмно-красные с сизым налётом 40-45 гр, отличного сладкого вкуса с приятным ароматом, мякоть очень сочная, созревание раннее-в конце июля, урожай обильный и ежегодный м/с до -45 С.



13. "Шатёр"- сорт крымской селекции, деревце около 2,5-3 м, плоды овальные бордово-красные около 40 гр, сочные, отличного сладкого вкуса с при-

ятным ароматом, ценен очень ранним созреванием- с 10 июля, урожайность высокая и ежегодная, ниже -38 С подмерзает, но быстро восстанавливается, вполне подходит для большинства участков средней полосы, за исключением самых холодных.



14. "Сеянец Медовой"- сорт моей селекции от посева «Ранней Медовой» (ценный любительский сорт с высоким качеством плодов, но слабовзимостойкий, у меня вымерзает), деревце около 2,5 м, плоды оранжево-красные, при созревании со сплошным тёмно-красным румянцем, круглые с боковым швом как у персика, 35 гр, очень сладкого медового вкуса с ароматом абрикоса, созревание с начала августа, урожайна, м/с не более -38 С. Саженцев мало



15. "Июльская Ранняя"- любительский сорт, деревце 2 м, плоды круглые тёмно-бордовые с синеватым налётом, при созр. бордово-синие, до 50 гр, мякоть сочная волокнистая отличного сладкого вкуса, созр. раннее- с 20 июля, м/с не более -38 С.



16. "Сеянец Мары"- новинка моей селекции, дерево 2-3 м, с тонкими красноватыми ветвями, плоды круглые золотисто-жёлтые, 35 гр, при перезревании с сетчатой как у дыни кожурой, мякоть тёмно-жёлтая волокни-

стая очень сладкого медового вкуса, созревание с начала сентября, при этом плоды не осыпаются и не увядают до самого снега, можно потреблять с веток ещё и в конце октября, когда в саду из фруктов уже ничего нет, кроме поздних яблок! плоды на ветках хорошо переносят промораживание, не гниют. м/с не менее-45 С, дерево долговечно.



19. "Красномясая Чёрная"- оригинальный сорт алычи, деревце карликовое, почти кустовое- 1,8 м, плоды овальные ярко-бордовые, при созр. чёрные, около 30 гр, мякоть при созревании ярко-красная, очень сочная, концентрированного сладкого вкуса с сильным своеобразным ароматом, м/с не более -38 С.



25. "Желтый Початок"- деревце до 2.5 м с узкой плакучей кроной, плоды круглые желтые 20-30 гр, сладкие, созревание в середине августа, сорт поражает урожайностью- не видно ни

листьев, ни веток, все деревце словно сплошной початок плодов, м/с не менее -42 С.



26. "Абрикосовая Красная"- очень компактное кустовидное деревце до 2 м с длинным листом, плоды оранжевые, при перезревании красные (созревание растянутое, отчего на дереве одновременно висят разноцветные гирлянды плодов!), овально-удлинённой формы около 40 гр, очень сладкого медового вкуса с сильным приятным ароматом, напоминающим абрикос, созревание- с начала августа, неравномерно (что ценно для любительских садов, позволяет собирать урожай постепенно, в течение месяца), после созревания подолгу не опадает и не увядает, очень урожайна, м/с не менее - 45 С, высочайшая уст. к весенним заморозкам, болезням и застою влаги, по результатам очень дождливого лета 2020-го показала себя одной из лучших!



27. "Абрикосовая Северная"- клон от сорта "Абрикосовая" моего отбора, карликовое деревце до 2 м, плоды овальные желтовато-оранжевые, около

35 гр, сочные, сладкие, созревание с начала августа, урожай обильный и ежегодный, плоды подолгу не опадают заваливаясь на ветках, можно потреблять до середины сентября, высокоустойчива к переувлажнению и болезням, м/с как минимум до -45 С безо всяких подмерзаний.



28. “Жёлтая Ранняя”- сорт неизвестного происхождения (название условное), деревце 2-3 м с красивым крупным листом, плоды жёлтые крупные- до 45 гр, отличного сладкого вкуса, созревание очень раннее- с середины июля, м/с не менее- 45 С, исключительная устойчивость к весенним заморозкам!



29. “Карамельная”- сорт моей селекции, который считаю очень перспективным! дерево среднерослое, с кустовидной кроной- около 2,5 м, исключительно зимостойко- без подмерзаний до -45 С, плоды овальные тёмно-красные, при созревании- с сетчатостью как у дыни, до 65 гр, мякоть изумительного сладкого вкуса с сильным конфетно-дынным ароматом, кремво-жёлтая, при созр. красноватая, напоминает сливу и нектарин, высокая уст. к заморозкам- в 2017 была с урожаем.



30. “Крупноплодная”- дерево до 3 м, плоды ярко-красные, округло-конические, очень крупные- в средней полосе до 70, на юге до 80 гр, мякоть волокнистая оранжевая, сочная, отличного медового вкуса с конфетным ароматом, созревание в конце июля, проверенная м/с до-42 С, высокая уст. к заморозкам.



31. “Крупноплодная-2”- дерево мощное густое до 4 м, плоды очень крупные, до 70 гр (в хорошие года отдельные 80 гр), сердцевидные, с боковым швом, оранжево-красные, недозревшие на ветках похожи на крупные абрикосы, при перезревании темнеют до бордовых, мякоть очень сочная, отличного медового вкуса. В целом похожа на «Крупноплодную», но более светлого окраса. Созревание раннее, с начала августа, урожайна. Высокоустойчива к весенним заморозкам, м/с без подмерзаний не менее -42 С.



32. “Северянка Жёлтая”- сорт неизвестного, по всей видимости любительского происхождения, полученный от знакомого садовода, очень оригинален и подойдёт для регионов с холодным и сырым климатом. Деревца мощные, высокие- до 5 м, с узкой пирамидальной кроной, выделяются ростом среди другим сортов алычи гибридной. Отличаются исключительной устойчивостью к сырости и застою влаги. Лист мелкий, как у дикой алычи. Плоды круглые ярко-жёлтые, около 30 гр, очень сочные, отличного сладкого вкуса, при перезревании наливные. Созревают с середины августа, урожай ежегодный и обильный! М/с без подмерзаний не менее -45 С.



33. “Деликатесная”- новинка! сорт неизвестного происхождения (название условное), полученный от знакомого садовода, с плодами исключительно высокого качества! деревце до 3,5 м, с компактной узкопирамидальной кроной, плоды очень красивые- округлые, чуть сплюсненные, с выраженным боковым швом, 35-45 гр, желтовато-оранжевые с пятнисто-полосатым красным покрывным румянцем и светлыми точечками (отдельные плоды имеют пятнистую окраску- от беловато-жёлтой до тёмно-красной), внешне все принимают за маленькие персики. Мякоть кремво-жёлтая, нежная, очень сочная, исключительно сладкого, медового вкуса, по вкусовым качествам ближе к персикам, чем к сливе, может служить их заменой в северных широтах, косточка отделяющаяся, похожа на абрикосовую. Плоды крепятся пучками к плодовым веточкам, созревание раннее- с конца июля, можно потреблять с дерева до сентября, урожай обильный, м/с не менее -42 С.



новинки-2021-2022:

34. “КР-3”- крупноплодный клон алычи с повышенной зимостойкостью. Дерево до 3 м с раскидистой пальмовидной кроной. Плоды тёмно-бордовые с густым сизым налётом, округло-сердцевидной формы, крупные- до 60 гр. Мякоть очень сочная волокнистая тёмно-оранжевого

цвета, великолепного сладкого вкуса с приятным ароматом. Созревание с начала августа, урожайность высокая и ежегодная, м/с не менее -42 -45 С, высокая уст. к заморозкам.



35. “Июльская Ароматная”- новый сеянец моей селекции. Дерево мощное, до 4 м, с удлиненным листом. Плоды удлиненные с боковым швом, похожие по форме на абрикосы, крупные- около 50 гр, облепляют ветки початками. Мякоть оранжевая волокнистая, сочная, с сильным приятным ароматом и медовым вкусом, напоминающим сливу и абрикос. Отличается очень ранним созреванием, с середины июля. Высокоустойчива к болезням, суровым заморозкам и переувлажнению, проверенная м/с не менее -42 С.



36. “Сластёна”- новинка моей селекции, дерево мощное крепкое до 4 м высотой. Плоды круглые тёмно-золотистого цвета, 30-35 гр, с очень сочной волокнистой мякотью оранжевого цвета, отличного сладкого вкуса, почти без кислинки. Созревание с конца августа, сорт высокоустойчив к заморозкам, сырости, всем основным болезням, м/с до -45 С безо всяких подмерзаний.



37. "Мускатная"- перспективная новинка моей селекции, отобранная в этом сезоне. Дерево около 3-4 м, с толстыми ветками, зимостойкое, высокоустойчивое ко всем болезням косточковых и сырости. Плоды круглые очень нарядные, золотисто-жёлтого цвета, около 30 гр, на длинных черешках, созревают с конца июля и подолгу (минимум месяц) не опадают. Мякоть чисто сладкого вкуса, без кислинки, медовая, с сильным приятным ароматом (отличающимся от других сортов), буквально наполненная соком, при перезревании плоды становятся наливными- прокусишь кожицу и можно высасывать. Кожица плотная, плоды хорошо хранятся. Но обычно до этого не доходит, после сбора они поедаются моментом, как конфеты! Урожайность отменная, "початками". Не повреждается плодовой жоркой и другими вредителями. Проверенная м/с не менее -40 С.



38. "Северянка Белая"- новинка моей селекции, которую отобрал в этом сезоне из сеянцев. Дерево низкорослое, с несколько плакучей формой кроны, крайне зимостойкое, неприхотливое и устойчивое к болезням. Плоды круглые зеленовато-жёлтые, с белым восковым налётом, около 20 гр, прилепленные к ветвям, созревают с начала августа, очень неравномерно- в течение месяца и больше. Мякоть сочная и в тоже время плотная, хорошего сладкого вкуса, с кислинкой у кожицы. Кожица очень плотная, хрустящая, плоды совершенно не поедаются, ни плодовой жоркой, ни улитками. Урожайна. Проверенная м/с не менее -40 С.



39. "Зарянка"- ещё одна новинка моей селекции. Отличается низкорослостью и раскидистой, кустовидной формой кроны, ветви густо околоченные, можно высаживать в живой изгороди. Плоды ярко-алые (розовато-красные), круглые, около 25 гр, обычного сливового вкуса. Дерево очень зимостойко, устойчиво к подопреванию, скороплодно.



Алыча гибридная- сеянцы разных сортов
Цена- 400 р

40. Смесь- сеянцы разных сортов, можно использовать для обсадки участка и получения не имеющих аналогов деревьев, т.к. каждый экземпляр по сути уникален с генетической точки зрения. Отклонение может быть как в худшую, так и в лучшую сторону, а какие-то экземпляры могут оказаться новыми перспективными сортами и гибридами (учитывая большое кол-во сортов у меня в саду).

Алыча краснолистная
Цена-800 р

Незабываемое дерево с фиолетово-пурпуровой листвой в течение всего сезона, мало что может сравниться с ним по эффекту, даже многие декоративные деревья! Ниже представленные сорта можно с полным правом назвать уникальной коллекцией самых зимостойких экземпляров, которые позволяют выращивать эту культуру во многих регионах нашей страны, где ранее она была недоступна. Большинство опробованных мною краснолистных форм и сортов (как та-же «Лама») у меня вымерзли в первую-же относительно суровую зиму. Все краснолистные сорта по моим

наблюдениям практически не повреждаются плодовой жоркой и не болеют.

50. "Краснолистная Фунтикова"- отборная декоративная форма алычи моей селекции, первая которая выдержала условия моего участка, деревце до 3 м высотой с фиолетово-красной, почти чёрной листвой очень насыщенного цвета, плоды мелкие кисло-сладкие, м/с не менее - 42 С.

51. "Алма"- новинка! деревце до 3-4 м с крупной листвой фиолетово-красного цвета, плоды фиолетовые с красной мякотью, кисло-сладкие, напоминают по вкусу сливу и черёмуху, проверенная м/с до -38 С. **Саженцев мало**

52. "Дака"- оригинальный гибрид сливы китайской со сливой Писсарда сибирской селекции, дерево до 3 м с крупным листом насыщенного тёмно-красного цвета и шапками розовых цветов, смотрится очень эффектно, скороплоден- на 2-3 год, плоды около 20 гр жёлтые с розовым бочком (уникальная для краснолистных сортов окраска!) и плотной кожицей, мякоть очень сочная сладкая, созревание в конце августа, висят не осыпаясь до сильных морозов, м/с не менее -42 С, устойчива к оттепелям. **Саженцев мало**

54. "Анастасинская"- сорт моего отбора, найденный на местных дачах, дерево сильнорослое до 4 м, с фиолетово-чёрным листом и бледно-розовыми цветами, плоды овальные красновато-синие, около 10 гр, с красной мякотью, кисло-сладкие, созревание в середине сентября, урожай обильный, м/с не менее -42 С.



55. "Розетта"- новинка моей селекции с ярко-розовыми цветами, точно как у персика! Деревце карликовое пирамидальное, около 2,5 м высотой. Лист мелкий насыщенного фиолетово-красного цвета, слегка выгорающий к осени. Отличается обильным очень красочным цветением, цветы тёмно-розовые, собранные пучками, покрывают всё деревце сплошь. Плоды мелкие тёмно-красные с окрашенной мякотью, созревая-

ние позднее, урожайна. Морозостойкость не менее -42 С.



56. "Смоляночка"- новинка моей селекции, на данный момент самый крупноплодный невымерзающий сорт краснолистной алычи в коллекции. Деревце очень красивое, с тонкими веточками и плотной компактной кроной, около 3 м высотой. Лист крупный тёмно-фиолетовый, не выгорающий в течение всего сезона- до самых морозов. Цветы белые, обильные. Плоды оригинальной удлинённой формы (до полного созревания- сосульки, как у чернослива, позже округляются), ярко-красные ещё в завязях, при созревании чёрные с тёмно-красной мякотью и окрашенным вишнёвым соком, крупные- до 35 гр, очень сочные, отличного сладкого вкуса, с кислинкой у косточки, безо всякой терпкости даже в недозрелом состоянии, обладают особым тонким ароматом. Это полноценная замена красномясых американских слив в наших широтах. Практически не поражаются плодовой жоркой. Созревание сверхраннее- с начала августа, растянутое, плоды не опадают в течение 1-1,5 месяцев, урожай обильный. Дерево этой алычи привлекает взгляды всех, кто приходит в сад! Сорт отличается полной устойчивостью ко всем болезням косточковых, не выпревает, бывает с урожаем в самые плохие года, проверенная м/с не менее -42 С.





Сливы Американско-Канадские
Цена-800 р

Сорта американских видов слив отличаются крупными и сладкими плодами с плотной сахаристой мякотью, кожей без кислоты, необычным привкусом ежевики или вишни, многие с окрашенной мякотью и вишнёвым соком. Они сильно отличаются от привычных нам слив, но к сожалению большинство сортов слабозимостойки.

57. “Красномясая Американская”- очень интересный сорт! Дерева кустовидной формы, до 2 м, с красивым глянцевым листом и красными веточками, плоды округлые тёмно-красные, при созревании чёрные с белыми точками, 40-45 гр, мякоть ярко-красная с окрашенным соком! Вкус десертный, очень сладкий, концентрированный, не похожий ни на какие другие сливовые, с сильным конфетным ароматом. Зимостойкость без подмерзаний не более -35 С, но из-за особенностей роста и качества плодов можно выращивать в укрывной форме (формирую в кустовой форме, на зиму пригибаю).



Алыча Обыкновенная

Сеянцы- 400 р

(у данного вида характеристики в основном передаются)

Привитые саженцы- 800 р



Неприхотливая урожайная культура. В данном разделе представлены дикие формы и сорта алычи обыкновенной (сливы растопыренной), не гибризированной с другими видами. Деревья обыкновенной алычи отличаются более высоким ростом (до 4-5 м), мощной раскидистой кроной, мелким зубчатым листом, плоды располагаются на заметных черешках, они как правило мелкие 15-20 гр, хотя встречаются и крупноплодные экземпляры. Именно слива растопыренная издревле использовалась в южных регионах и странах для выведения крупных и сладких сортов алычи, но в подавляющем большинстве они не зимостойки в наших широтах. Для чего в создание гибридной алычи и были использованы другие виды сливы. Однако длительная культура исходных форм алычи обыкновенной в средней полосе позволяет отбирать уже и в наших широтах экземпляры с (относительно) высокой м/с и более высоким качеством плодов. За последние годы отобрал сразу несколько таких форм в высеваемой когда-то живой изгороди на старой даче. Дикие же экземпляры интересны и сами по себе, в качестве отдельной плодово-ягодной культуры, ну и конечно они незаменимы в производстве соуса ткемали. Взрослые деревья алычи обыкновенной как правило позволяют получать очень крупные урожаи- до нескольких сотен кг с дерева. Формы алычи обыкновенной также характеризуются хорошей передаваемостью своих свойств в сеянцах, что является перспективным качеством для широкого использования в любительском садоводстве.



70. “Дикая Жёлтая”- плоды жёлтые ароматные кисло- сладкие до 15 гр, на черешках как вишни. Растёт большим кустовидным деревом до 3-4 м, колочая, отлична для изгороди- пролезть невозможно! Варенье из плодов напоминает абрикосовое, пригодна и для ткемали. Оригинальная осенняя ягода, созревание с начала сентября. м/с не более -40 С.



71. “Красная Северная”- мой отборный сеянец с самой высокой среди красноплодных экземпляров зимостойкостью, дерево среднерослое около 4 м высотой, плоды округло-овальные тёмно-красные, 15-20 гр, обычного кисло-сладкого вкуса, созревание со второй половины августа, урожай обсыпной- под деревом сплошной ковер из плодов. Обладает высочайшей устойчивостью к сырости и подпреванию, высокой стойкостью к болезням, м/с не менее -42 С, очень долговечна. Плоды- прекрасное сырьё для производства ткемали, соусов, варенья, компотов.



Плоды сортов: Красная Северная, Бордовая Северная и Оранжевая Сладкая.

72. “Желтая Сладкая”- сорт моей селекции, дерево 3-4 м высотой, плоды круглые жёлтые около 20 гр, кисло-сладкие, при созревании почти сладкие, созревание с конца августа, уро-

жай ежегодный обсыпной, м/с не менее -42 С.



73. “Жёлтая Ранняя”- дерево около 4 м, плоды овальные жёлтые около 15 гр, сочные, кисло-сладкие, созревание с конца июля, урожай обсыпной, м/с не менее -40 С.



77. “Высокорослая”- сорт моей селекции, дерево очень мощное красивое, с толстым стволом и мощными скелетными ветвями, 4-5 м. высотой, крона при этом достаточно компактная, узкопирамидальная, плоды круглые жёлтые мелкие 15 гр, кисло-сладкие, на длинных черешках, созревание с конца августа, урожай обсыпной- под деревом сплошной ковер из плодов, м/с не менее -42 С.



78. “Арктическая”- сорт моей селекции, полученный в результате 20-летнего отбора самых устойчивых сеянцев жёлтой алычи. дерево красивое среднерослое с густой компактной кроной, 3-4 м высотой. плоды жёлтые мелкие 15 гр, кисло-сладкие, отличны на переработку и соус ткема-

ли. созревание с конца августа, урожай очень обильный и ежегодный! единственный на данный момент в коллекции сорт алычи обыкновенной, который не подмерзает при -45 С и легко произрастает на переувлажнённых почвах. высокоустойчив к весенним заморозкам.



79. Алыча Ткемали “Золото гор”- сорт получен из популяции, привезенной с высокогорий Кавказа около 70 лет назад и отлично акклиматизировавшейся в центре РФ (не подмерзала в -45 С). Дерево мощное красивое 4-5 м высотой, усыпанное яркими беловато-жёлтыми плодами, достигающими 20-25 гр, кисло-сладкими, но более сладкими и сочными чем у дикой алычи, с особым привкусом. По своему ценный вид, урожай со старого дерева достигает 200-300 кг, плоды едят свежими, варят вкусное варенье, делают ткемали (из этого сорта получается самый вкусный соус, который хвалят даже выходцы с Кавказа!), плодоношение обильное- как у облепихи, созр. с середины августа.



80. “Абрикосик”- дерево очень компактное, около 3 м. Плоды округлые оранжевые до 25 гр, кисло-сладкие, при созревании подвяливаются и становятся чисто сладкими, напоминая по вкусу одновременно алычу и абрикос. Созревание с конца августа, плоды не опадают до снега, урожай очень обильный. Морозостойкость не менее -45 С.



81. “Оранжевая Сладкая”- дерево компактное раскидистое около 3 м. Плоды округлые около 20 гр, ярко-оранжевого цвета. Мякоть плотная сочная, хорошего кисло-сладкого вкуса, при созревании чисто сладкая. Созревание с середины августа, урожай ежегодный очень обильный. Морозостойкость не менее -42 С.



84. “Смоленское Пятнышко”- новинка моей селекции с оригинальным окрасом плодов. Дерево среднерослое с толстыми околюченными ветвями и красивой компактной пирамидальной кроной, не раскидистое, около 4 м высотой. Плоды круглые 20-25

гр, сначала жёлтые, при созревании постепенно покрываются крапчато-сетчатым рисунком из красных и оранжевых пятнышек, загорая до тёмно-бордовых. Мякоть довольно приятного кисло-сладкого вкуса, при созревании ближе к сладкой. Плоды хороши для всех видов переработки- варенья, компотов, тёмного ткемали и пр. Созревание раннее, в первой половине августа, урожай ежегодный обильный- уже с молодого деревца можно получить около 5 больших вёдер. Сорт высокоустойчив к заморозкам и переувлажнению, всем болезням косточковых, не подопревает в самую сырую погоду, плоды слабо повреждаются плодовой жоркой, проверенная м/с не менее -42 С.



85. “Новость Севера”- новинка моей селекции, полученная в результате 20-летнего отбора самых зимостойких форм алычи обыкновенной, из той-же группы сеянцев что и «Арктическая», наравне с ней единственные на данный момент в коллекции образцы «дикой» алычи с проверенной морозостойкостью в -45 С, рекомендуется для испытаний в тех зонах садоводства, где вымерзают другие экземпляры. Дерево высокое многостовольное с мощными ветвями, не поникающими даже при обильном плодоношении, до 5 м высотой. Плоды овальные золотисто-жёлтые чуть крупнее обычной алычи (15-20 гр), более сладкого вкуса, без излишней кислоты, приятные, с сильным ароматом. Созревание в первой половине сентября, урожай обильный и ежегодный, высокоустойчива к заморозкам и забо-

лоченным участкам, не подопревает.



86. “Поздняя Сладкая”- новинка моей селекции, дерево компактное с плакучей формой кроны и тонкими веточками, около 3,5 м высотой. Плоды овальные прозрачно-жёлтые, мелкие, 10-15 гр, мякоть наливная, при созревании чисто сладкого вкуса. Сорт ценен поздним созреванием, его плоды можно потреблять с дерева весь сентябрь, а иногда ещё и в октябре, после осыпания они несмотря на сочную мякоть, долго не портятся. Урожай ежегодный обильный. Дерево уст. к переувлажнению и временным затоплениям (растёт у меня в нижней части участка), м/с не менее -45 С.



87. “Бордовая Северная”- новинка моей селекции, дерево стройное довольно высокое с толстыми приростами, 4-5 м высотой. Плоды округло-овальные тёмно-бордового, при перезревании почти чёрного цвета, около 20 гр. Мякоть оранжево-красная, кисло-сладкого вкуса, при перезревании ближе к сладкому. Созревание с середины августа, урожай ежегодный обильный, вёдрами, под деревом после осыпания образуется сплошной ковер из плодов- хватает и себе и соседям. Проверенная м/с не менее -40 С, высокая уст. к сырости и всем основным болезням. Плоды слабо поражаются плодовой жоркой.



Слива уссурийско-китайская Цена – 800 р



Дальневосточный родич алычи. Является самым зимостойким видом (до -50 С), сочетающим высокую жизнестойкость и отменное (у лучших сортов) качество плодов. Представляет ценность для всех зон садоводства, но прежде всего для Урала, Сибири и Дальнего востока, где она традиционно хорошо развивается. В центральной и особенно западной России у подавляющего большинства сортов (и практически всех сортов уральской селекции) наблюдается подопревание из-за зимних оттепелей и переизбытка осадков летом и осенью (как и у войлочных вишен). Сейчас приспособился выращивать сорта этого вида на высоком штамбе, что позволяет наконец поселить эту культуру на ЕТР! Но и в такой форме прививки «держатся» до первого крайне дождливого лета. Всего испытал около 50 сортов данной культуры, из того что выжило-половина коллекция была потеряна в 2020 году и почти все оставшиеся сорта погибли в сезон 2021 г. Лишь очень небольшая часть сортов может надёжно выращиваться в средней полосе в виде обычных (нештамбовых) саженцев, их и предлагаю ниже- как самые устойчивые в выпреванию из всего испытанного на данный момент. Деревья этого вида как правило низкорослые и кустовидные, крона компактная, ветви глянцевые красные- как у абрикоса, лист блестящий длинный с заострённой вершиной- похож на лист персика или хур-

мы. Плоды с необычным приятным ароматом, напоминающим дыню и абрикос.

90. “Дальневосточная”– высоко зимостойкий сорт, дерево 2-3 м с глянцевыми ветвями и длинным изгибающимся листом, плоды овальные 35 гр, красные с сизым налётом, сладкие и ароматные, урожай обильный, высокая уст. к заморозкам и подопреванию.



91. “Тихоокеанская” (Ананасная)- сорт дальневосточной селекции, дерево красивое крепкое, до 3-4 м высотой, плоды плоскоокруглые 35-40 гр, оранжевые с тёмно-малиновым загаром, мякоть жёлтая очень сочная, со своим особенным тонким ароматом, созревание к середине августа, зимостойкость не менее -42 С, устойчивость к подопреванию и оттепелям одна из высших (высшая после «Янтарки»), высокая устойчивость к заморозкам.



93. “Янтарка”- местный сорт уссурийской сливы с Дальнего востока, наиболее подходящий для выращивания на западе ЕТР, дерево крепкое мощное, с толстыми ветвями, около 3-4 м, очень быстрорастущее, красивое, плоды жёлтые округлые до 30 гр, сладкие, урожайность высокая, зимостойкость не менее -45 С, уст. к сырости высочайшая.

94. “Нелли”- новинка дальневосточной селекции, деревце компактное 3-3,5 м высотой, с красивым крупным листом с длинной заострённой вершиной, побеги толстые с глянцевым блеском. Плоды округлые с боковым швом и чуть заострённые снизу (на дереве висят как абрикосы), светло-розовые, около 35 гр, мякоть беловато-жёлтая, сочная, очень сладкая с тонким абрикосовым ароматом. Созревание с середины августа, урожайность хорошая, сорт скороплоден- плодоносит уже на 2 год прививки. М/с по первым результатам не менее -40

С, уст. к сырости выше среднего, к болезням недостаточная.



95. “Янтарная”- дерево сильно-рослое 3-4 м, плоды округлые с небольшим швом, светло-жёлтые, 20-25 гр, очень сочные, отличного десертного вкуса с небольшой кислинкой и приятным ароматом, созревание в конце августа, урожайна, м/с не менее -40 С, уст. к сырости высочайшая.

96. “Красномысая Подгорная” (“Лакомка”)- новинка, сорт алтайской селекции, деревце 2.5-3 м, плоды тёмно-малиновые около 30 гр, с окрашенной тёмно-красной мякотью сладкого десертного вкуса, созревание- вторая половина августа, урожайность высокая, устойчивость к сырости высокая, м/с не менее -40 С.

Слива китайская дикая

Цена – 800 р

97. “Черноплодная”- видовой экземпляр с северного Китая, ботаническая редкость! Очень неприхотливая, зимостойкая, высокоустойчивая к болезням форма, с великолепным вкусом плодов! По типу роста (на своих корнях, в прививке ниже)- многостовольный долговечный кустарник до 4 м высотой с мелким зубчатым листом, видом напоминающий дикую алычу, имеет изумительное обильное цветение- как у войлочной вишни. Плоды округло-овальные, 30-45 гр (в зависимости от года), черные с многочисленными мелкими светлыми точками. Мякоть красноватая, сочная и сладкая, своего особого вкуса, с привкусом ежевики (похожа на привозные чилийские сливы) и своеобразным приятным ароматом. Плоды держатся на ветках очень плотно, после созревания не опадают в течение месяца, не гниют даже в сырую погоду. Созревание раннее- с конца июля, очень неоднородное (можно потреблять с веток до 2 месяцев). Собранные плоды отлично хранятся благодаря плотной консистенции и отсутствию повреждений. Плодожорка её, скорее всего благодаря плотной коже- не ест. Урожай ежегодный обильный, высокоустойчива к заморозкам, устойчивость к

выпреванию и всем основным болезням косточковых выше! Проверенная м/с не менее -42 С. На данный момент один из моих любимых сортов сливы.



Слива домашняя (включая чернослив)

Цена- 800 р

Привычная нам слива, среди данного вида тоже есть ценные представители. Большинство сортов сливы домашней малозимостойки, но именно они распространены в России, откуда частые вымерзания сливовых садов. Представленные ниже сорта успешно переносят условия моего участка, значительную часть из них сеял и отбирал сам. В северных регионах прежде всего следует уделять внимание сливам уссурийским и м/с алыче, но можно рекомендовать для разнообразия и несколько сортов сливы домашней, у неё свой вкус!



120. “Северная Нектарная”- сорт сливы домашней американского происхождения, де-

рево 3-4 м с толстыми красноватыми ветвями и листом как у ренклода, при благоприятных погодных условиях очень урожайно- со взрослого дерева можно собрать до 150 кг! плоды бордово-красные, достигают у нас в хорошие года 65 гр, в южном Поволжье доходят до 80, мякоть волокнистая оранжевая очень сочная и сладкая, напоминает сливу и перезревший персик, с небольшим дынным ароматом, косточка похожа на абрикосовую, отделяющаяся. Созревание во второй половине августа, плоды хранятся в холодильнике до 1,5 мес. Достаточно сильно реагирует на зимние оттепели и после них может повреждаться морозами более -35 С, без оттепелей легко переносит -45 С.



121. "Нектарная Ранняя"- сорт моей селекции (Северная Нектарная + Скороспелка Элитная), деревья мощные около 4 м, с приростами по метру, плоды округлые синевато-красные с голубым налетом, около 50 гр, мякоть оранжевая, сочная, отличного сладкого вкуса, созр. к сер. августа, м/с по первым результатам до -42 С без подмерзаний.



122. "Сеянец Нектарной"- сеянец Северной Нектарной от свободного опыления, дерево 2-3 м, скороплодное, лист крупный темный, плоды круглые до 60 гр,

темно-красные с восковым налетом, мякоть оранжевая плотная, очень сладкого медового вкуса, напоминает кубанский чернослив, созревание в середине августа, м/с не менее -42 С.



130. "Скороспелка Элитная"- сорт моей селекции. Дерево компактное красивое, около 3,5 м высотой. Плоды овальные, темно-красные, при созревании почти чёрные, с голубоватым налетом, 40-50 гр, мякоть оранжевая волокнистая, сладкого сливового вкуса, кожица с кислотой. Созревание с конца августа, урожай обильный, без подмерзаний как минимум до -45 С, надёжный «чернослив» для средней полосы и более северных регионов.



131. "Скороспелка Красная"- классическая слива, которая чаще других встречается в садах средней полосы, деревья быстрорастущие около 3 м, плоды красновато-синие с восковым налетом, овальные, весом 30-35 гр, хорошего сливового вкуса, кожица с кислинкой, созр. к концу августа, м/с -38 С.



132. "Очковская желтая"- сорт даёт исключительно хорошие плоды, весом 40-65 гр (сильно варьируется в зависимости от погоды и нагрузки урожая), великолепного медового вкуса, но нуждается в позднецветущем опылителе, плодоношение не ежегодное, м/с -38 С.



134. "Венгерка Пятнистая"- плоды классической формы, высокого качества, темно-красные со светлыми и темными пятнами, до 45 гр, мякоть зеленовато-оранжевая, сладкая, при созр. медовая, м/с до -45 С

136. "Венгерка Северная"- отбор моей селекции, дерево низкое 2,5-3 м, плоды темно-красные сладкие, 45 гр, созревание- начало сентября, урожай обильный, м/с до -45 С.



138. "Скороспелка Обильная"- сорт моего отбора, ценный ежегодным, самым обильным из всех испытанных сортов сливы домашней, плодоношением. Дерево компактное, с плакучей формой кроны, не выше 3,5 м высотой. Плоды удлиненные синие с голубоватым налетом 25-30 гр, во время созревания как-будто идет дождь из синих слив! Вкус обычный приятный, кисло-сладкий. Довольно устойчива к болезням косточковых и сыроти, м/с не менее -45 С. Является отличным подвоем для всех сливовых.



139. "Скороспелка Северная"- сорт моей селекции, деревья мощные до 4 м с красивыми бархатистыми побегами, плоды крупные до 50 гр, темно-синие, сладкие, с сочной оранжевой мякотью, созр. в первой половине сентября, урожай обильный-

ведрами, при этом ветви прочные и не ломаются, м/с до -45 С.



144. "Ренклод Ранний"- замечательная старинная разновидность сливы с круглыми сладкими плодами высокого качества! К сожалению, почти забытая сейчас в садах. Дерево высокое с узкой нераскидистой кроной, до 4-5 м. Плоды темно-красные крупные 40-50 гр, сочные, отличного сладкого вкуса, практически без кислоты. Созревание в первой половине августа, м/с не менее -45 С, уст. к сырости и болезням высокое, к заморозкам недостаточная (в итоге урожай не ежегодный).

146. "Крупноплодная Красная"- сорт моей селекции, отобранный из сеянцев южных крупноплодных слив. Дерево очень мощное, с толстым стволом и скелетными ветвями как у яблони, высотой около 5 м. Плоды темно-красные овальные, очень крупные, до 65 гр, отличного сладкого вкуса. Созревание- конец августа, м/с дерева высокая, как минимум до -45 С, не подопревает в самых сырых местах, уст. к заморозкам недостаточная (плодоношение у меня на участке периодическое).



147. "Исполин"- еще один сорт моей селекции, отобранный из сеянцев южных слив. Имеет неплохие перспективы для создания крупноплодных сливовых садов в средней полосе. Дерево быстрорастущее, среднерослое, около 3,5 м, с мощными толстыми побегами и крупным темным листом. Плоды овально-бочонковидные, темно-синие, очень крупного размера, 70-80 гр, мякоть плотная зеленовато-желтая, сладкая, черносливового типа. Созревание- конец августа, м/с не менее -40 -42 С, уст. к подопреванию и болезням-

недостаточные, только для сухих участков.



148. “Исполин Желтый”- новинка моей селекции, деревце низкое очень компактное 2-2,5 м с короткими «спуровыми» веточками, плоды грушевидные бело-желтые, очень крупные- до 70 гр, сочные и ароматные, отличного медового вкуса, созр. в конце августа, проверенная м/с не менее -40 С, уст. к заморозкам высокая, к сырости средняя. Саженец мало.



149. “Очаковская Урожайная”- дерево до 3 м, плоды грушевидные бело-желтые, 50-60 гр, изумительного медового вкуса, сочные, как и у всех желтоплодных сортов- кожа без кислоты, созр. раннее- в первой пол. августа, урожай для желтых слив высокая, м/с -45 С.



150. “Сосулька Желтая”- дерево около 3 м, плоды желтые, удлиненной формы, 35-45 гр, отличного сладкого вкуса, созр. к середине августа, м/с -45 С, само-бесплодный.



152. “Августовская”- сорт моей селекции от посева Скоропелок дерево до 3 м, плоды овальные синие, 45 гр, довольно сладкие, созревание во второй половине

августа, урожайная, -45 С без подмерзаний, хороший сорт сливы домашней для севера.



155. “Деликатесная”- моей селекции, деревца стройные до 3-4 м, плоды овально-удлиненной формы, бело-желтые, 40-50 гр, с очень сочной оранжевой мякотью медового вкуса, кожа без кислоты, созр. в середине августа, урожайность очень высокая для желтых слив (но периодическая, раз в 2-3 года), м/с без подмерзаний не менее -45 С, высокая уст. к сырости и болезням.



164. “Сладкий Бочонок”- новинка моей селекции! Дерево среднерослое, около 3 м, с открытой кроной. Плоды бочонковидные, с боковым швом, темно-красные, при созревании почти черные, покрыты голубоватым налётом, крупные- до 50 гр. Мякоть сочная, плотная, отличного сладкого вкуса, приближенного к черносливам, косточка отстающая. Созревание гораздо раньше большинства венгерок, с начала августа. Проверенная м/с не менее -40 С, высокая уст. к сырости.



166. “Гигант Фунтикова”- новинка моей селекции с плодами огромного размера! На данный момент это самый крупноплодный сорт сливы домашней, по испытаниям в моём саду. Дерево низкорослое, около 3 м, с компактной плакучей кроной, крупным листом и короткими веточками «спурового» типа. Плоды

овально-удлиненные, похожие на южные черносливы, очень крупные- по 70-90 гр (с куриное яйцо и больше), при этом не мельчают даже при нагруженности урожаем! Окраска плодов очень оригинальна, в начале созревания они жёлтые, постепенно покрываются пятнистым оранжевым загаром, при перезревании темно-оранжевые с красным бочком и небольшим голубоватым налётом. Мякоть зеленоватая плотная, умеренно сухая, хорошего сладкого вкуса, по типу как у чернослива, косточка крупная плоская отстающая. По всей видимости плоды пригодны для сушки. Созр. с середины августа, можно употреблять с дерева до конца сентября, плоды не осыпаются. Урожайность очень высокая- в хорошие года гроздьями, необходимы подпорки. Пригодна для создания крупноплодных сливовых садов на севере. Проверенная м/с не менее -38 С. Саженец мало.



В сравнение с «Крупноплодной Красной»



168. “Очаковская Поздняя”- дерево среднерослое, стройное, до 4 м высотой. Плоды овальные, ярко-желтые, с белым восковым налётом, крупные- до 60-70 гр. Мякоть сочная оранжевая, великолепного медового вкуса, почти без кислинки. Урожайность для очаковских слив хорошая. Созревание позднее, с середины сентября, висят на дереве до морозов. Зимостойкость очень высокая, как минимум до -45 С.



169. “Венгерка Смоленская”- новинка моей селекции. Дерево среднерослое, до 3,5 м, с компактной кроной. Плоды округло-бочковидные, широкие, темно-синие, при созревании почти черные, около 40 гр. Мякоть темная, оранжевая, сочная, сладкая, очень высоких вкусовых качеств, как у хороших черносливов. Созревание позднее, в середине сентября. Дерево отличается устойчивостью к болезням и переувлажнению, м/с не менее -42 -45 С.

170. “Синяя Звезда”- новинка моей селекции. Дерево очень красивое, стройное, с узкой высокой кроной, до 4-5 м высотой. Плоды округлые темно-синие, почти черные, 35-40 гр. Мякоть плотная сочная, отличного сладкого вкуса, приближенного к кубанским черносливам. Пригодны для сушки. Созревание позднее, в середине сентября, урожай обильный. Сорт отличается высокой устойчивостью к заморозкам, переувлажнению и болезням. Проверенная морозостойкость не менее -45 С.



195. “Полнос Холода”- сорт моей селекции с уникальной среди сливы домашней морозостойкостью, до -50 С, дерево среднерослое с компактной пирамидальной кроной, около 3 м, побеги серые толстые, ветви и листья как у чернослива, плоды широкоовальные темно-красные с густым восковым налётом, до 50 гр (в сезоне 2019 г отдельные достигли 65 гр), отличного сладкого вкуса, кожа с кислинкой, сеянцы и корневая поросль даного сорта являются отличным подвоем под все виды сливы, алычу, персик и абрикос. Сорт также высокоустойчив к заморозкам и сырости, не подопревает даже в

условиях периодического затопления.



Тёрн культурный

Цена-800 р

Ценен поздним созреванием и оригинальным вкусом. Культурный тёрн не имеет ничего общего со своим диким собратом. Его деревья как парвило низкорослые, очень компактные, около 2,5-3 м высотой. Плоды достигают 30-40 гр, не имеют терпкости терпкости, мякоть сладкая и ароматная, «концентрированно-го» вкуса. Их едят свежими, варят варенье, сушат как черносливы, процентное содержание сахара выше, чем в других разновидностях сливы, подлогу не осыпаются, можно потреблять до сильных морозов. Является заменой черносливу на севере.

180. «Вишневый»- деревце с тонкими ветвями, по осени усыпано круглыми чёрными плодами с сизоватым налётом весом 30 гр, имеют винно-сладкий вкус, похожи на чернослив с привкусом вишни, очень приятны при полной зрелости! Морозостойкость не более -36 С.



181. «Ранний Сладкий»- дерево среднерослое, отличается более ранним среди остальных сортов созреванием- в конце августа, плоды округлые 30 гр тёмно-синие, со сладкой жёлтой мякотью, урожаен. Морозостойкость не более -40 С.

182. «Крупноплодный Поздний»- самый крупноплодный и один из самых неприхотливых сортов в коллекции, плоды круглые, до 40 гр, иссиня-чёрные, с плотной сладкой мармеладной мякотью, пригодны для сушки как черносливы. Созревание в середине сентября, висят на ветках до сильных морозов, урожай обильный и почти ежегодный. Отличается высокой устойчивостью к заморозкам, застою влаги и болезням косточковых, м/с безо

всяких подмерзаний как минимум до -42 -45 С.



новинки-2019-2020:

В последние пару лет заплодоносили ряд новых селекционных сеянцев терносливы, из которых отобрал несколько лучших экземпляров и впервые предлагаю к реализации в качестве новых сортов. Проверенная морозостойкость у всех деревьев -38 -40 С.

183. «Вишнёвый Ранний»- дерево до 3,5 м. Плоды круглые синева-чёрные, с восковым налётом, крупные- до 30 гр. Мякоть плотная оранжевая, винно-сладкого вкуса. Созревание очень раннее, с середины августа. Морозостойкость и неприхотливость выше, чем у сорта «Вишневый».

184. «Виноградный»- оригинальный сорт с мелкими очень вкусными ягодками! Деревце до 3 м высотой. Плоды тёмно-синие, покрытые густым сизоватым налётом, около 15 гр (примерно в 2 раза крупнее дикого тёрна), внешне похожи на крупные виноградины. Мякоть оранжевая плотная, концентрированного винно-сладкого вкуса со своеобразным ароматом, без терпкости. Созревание с конца августа, урожаен.

185. «Медовый Фунтикова»- деревце до 3,5 м. Плоды округлые, синева-чёрные, 25-30 гр. Мякоть оранжевая плотная, очень сахаристая. Созревание с начала сентября, урожаен.

186. «Сливовый Ранний»- дерево 3-4 м высотой. Плоды округло-овальные, синева-чёрные, с восковым налётом, крупные- до 35 гр. Мякоть оранжевая сочная, сладкого, среднего между терносливой и «скороспелками» вкуса. Созревание раннее, с середины августа.

187. Тёрн дикий м/с- густой колючий кустарник не выше 2 м высотой. Благодаря красивому цветению и плодоношению, может использоваться в качестве декоративной культуры. Плоды круглые иссиня-чёрные с густым голубоватым налётом, мелкие, 1,5-2 см. Мякоть плотная железная, зеленоватого цвета, терпко-сладкая на вкус, малосъедобная.

Плодоношение очень обильное, весь куст усыпан плодами, словно синими виноградинами. Созревание раннее, с середины августа, декоративен до самых морозов. Морозостойкость данной формы очень высокая, не менее -45 С.



188. «Витязь»- новинка моей селекции! Дерево среднерослое около 3 м с компактной кроной, отличается высочайшей устойчивостью к сырости и необычными для терносливы ветвями и листом (близкими по типу к ренклодам). Плоды плоскоокруглые 25 гр со сладкой оранжевой мякотью. Созревание с начала сентября, ягоды подлогу не осыпаются. Морозостойкость не менее -42 -45 С, на данный момент одна из самых м/с тернослив в моём саду.

Подвой под косточковые

Цена- 800 р

Подвой играет важное значение, от него не в последней степени зависит зимостойкость дерева и качество плодов, плохим подвоем можно испортить даже хороший сорт. Предлагаю ряд подвоев, которыми пользуюсь сам, они имеют крайне высокую выносливость. Многие сорта могут исп. и как плодовые с высокой уст. к болезням и морозам. *Большинство сортов моей селекции, то что отбрал для себя. Прошу помнить об авторских правах.*

192. «12-114»- сорт алычи московской селекции, укореняется одревесневшими черенками, деревья среднерослые, зимостойкие, плоды красные овальной формы 25 гр, сладковатые.



193 «Слива домашняя ССП-1»- имеет сдержанный рост, долговечна, хороший подвой для всех зон садоводства с мин. температурами -45 С (ниже может повредиться). Даёт урожайность и крупноплодность привитым сортам, моего отбора.

194 «Алыча дикая СТП»- форма моего отбора, отличается крайней степенью зимостойкости среди диких форм алычи, дерево 3-4 м. Даёт привитым сортам скороплодность и быстрый рост!

195. «Полюс Холода»- сорт моей селекции с уникальной среди сливы домашней морозостойкостью, до -50 С, дерево среднерослое с компактной пирамидальной кроной, около 3 м, побеги серые толстые, ветви и листья как у чернослива, плоды широкоовальные тёмно-красные с густым восковым налётом, до 50 гр (в сезоне 2019 г отдельные достигли 65 гр), отличного сладкого вкуса, кожица с кислинкой, сеянцы и корневая поросль даного сорта являются отличным подвоем под все виды сливы, алычу, персик и абрикос. Сорт также высокоустойчив к заморозкам и сырости, не подопревает даже в условиях периодического затопления.

197. «Скороспелка Уникальная» - даёт привитым сортам скороплодность и укрупнение плодов, показала особенно хорошие результаты при прививке абрикоса и алычи. дерево 2,5 м с гофрированным листом, плоды тёмно-синие овальные, до 55 гр, сочные, с оранжевой сладкой мякотью великолепного вкуса, кожица с кислотой.

198. «СО-П» - низкорослый скороплодный подвой, хорош практически для всех сливовых, отличная срастаемость, высокочимостоек, плоды синие 30 гр, висят гроздьями, уст. к застою влаги.

199. КВП №1- карликовый подвой под вишню и черешню моей селекции, шаровидный куст всего 1,6 м, высокая м/с, быстрое плодоношение, уст. к сырости.

200. ВМС- высокорослый подвой под вишню и черешню, деревья здоровые, с длинным листом, м/с безо всяких подмерзаний не менее -45 С, устойчив к грибным заболеваниям и выпреванию, плоды тёмно-бордовые кисло-сладкие, дерево до 3-4 м.

201. Вишня Птичья «Северная Пирамидальная»- уникальный зимостойкий подвой под черешню! Получена мною путём отбора сеянцев дикой черешни (вишни птичьей), дерево мощное 6-8 м высотой, с красивой стройной пирамидальной кроной (узкий треугольник), лист длинный до 25 см. сильнозуб-

чатый. Хорошо переносит 45 гр. морозы и застой влаги, не болеет, плоды кисло-сладкие с горчинкой, созревание в июне. Изумительное цветение. Может использоваться и как декоративная культура.



205. КПЧ-1- новинка! кустовой подвой под черешню с отличной срастаемостью прививок, позволяет создать дерево черешни сдержанного роста- не более 2,5 м высотой, м/с без подмерзаний не менее -45 С.

206. “СПЧ-1 Фунтикова”- новинка! отборный среднерослый подвой под все сорта черешни с высочайшей устойчивостью к холоду, сырости и болезням косточковых. крупноплодные сорта черешни обычно не превышают на нём 3 м, очень быстро вступают в плодоношение, укрупняется размер плодов. отличная срастаемость. морозостойкость не менее -42 С. черешню на этом подвое можно высаживать на самых холодных и даже заболоченных участках, деревья получаются очень долговечные.

Абрикосы корнесобственные

Цена- 600 р

209. Сеянцы разных сортов (без указания названий)- могут изменять свои характеристики, как в лучшую, так и худшую сторону, качество плодов и м/с не гарантируется. Интересны для испытания и получения новых сортов.

Абрикосы привитые

Цена-1 500 р

Абрикос- культура достаточно зимостойкая, дикие представители которой произрастают в Сибири, казалось-бы чего проще-получить на их основе м/с сорта? И такие сорта давно получены, они с успехом выращиваются в садах всё большего числа сибиряков, однако для цент. России большинство из них оказалось непригодным, главная причина-раннее пробуждение при оттепелях, кроме того ствол и основания ветвей подавляющего большинства сортов не выносят сырости и начинают подпревать. Ниже представленные сорта наиболее уст. в этом плане. К сожалению, от большинства сортов, в т.ч. сибирской селекции за последние годы пришлось отказаться. Важный элемент агротехники абрикосов- после

завязывания плодов деревьям требуется регулярный полив (при отсутствие осадков), во избежание осыпания завязи.



215. “Хабаровский”- дерево красивое до 3,5 м, плоды округло-конусовидные с выраженным швом, ярко-оранжевые около 30 гр, мякоть плотная отличного насыщенного вкуса, созревание к концу июля, урожайность высокая, хорошая уст. к переувлажнению, м/с на испытание.

219. “Китайский №1”-новинка! Дерево компактное кустовое 2,5-3 м высотой с крупным тёмным листом. Плоды овальные до 30 гр, ароматные с плотной сладкой мякотью. По первым результатам м/с не менее -38 С, уст. к сырости выше среднего.

220. “Длиннолистный”- новинка моего отбора, дерево среднерослое с необычным удлинённым листом и быстрым вызреванием побегов даже в холодное лето. Плоды среднего размера, хорошего кисло-сладкого вкуса, ароматные, созревание в середине августа. По первым результатам м/с не менее -40 С, уст. к сырости и болезням высокие.

Сливо-абрикосовые

гибриды

Цена-800 р



221. “Оранжевое Чудо” (Оранже-рон)- новинка 2019! Гибрид моей селекции на основе опыления уссурийской сливы пыльцой абрикоса, представляет собой новую плодovou культуру для северных широт с очень крупным размером плодов и деликатесным вкусом! Дерево высотой 3-4 м с

раскидистой, но довольно компактной кроной, высокоустойчивое к выпреванию и основным болезням косточковых. Ветви красноватые толстые. Лист широкоовальный глянцевый сверху и опушенный с нижней стороны. Плоды ярко-оранжевые, широко-округлые с ярко-выраженным боковым швом, очень крупные, 65-80 гр (отдельные 90 гр). Мякоть тёмно-оранжевая, волокнистая, медового вкуса с сильным ароматом абрикоса. Созревание очень раннее- с середины июля! Можно потреблять с дерева до середины августа. Плоды могут сохраняться в комнатных условиях до 3 недель, в холодильнике до 1,5 месяца. Морозостойкость безо всяких подмерзаний не менее -45 С! Считаю что данный экземпляр имеет все необходимые качества для широчайшего распространения в северных регионах, в качестве новой плодовой культуры.



225. “Абрикос+Уссурийская слива”- межвидовый гибрид на основе абрикоса, ценен исключительной для абрикоса м/с (-45 С без подмерзаний), устойчивостью к зимним оттепелям и застою влаги, позднее цветение позволяет уйти от заморозков, незаменим для сев. регионов и ср. полосы, деревце карликовое, около 2,5 м, листва глянцевая крупная абрикосовая на длинных черешках, по осени становится ярко-красной, ветви красновато-чёрные с белыми чечевичками, плоды крупные, до 45 гр, оранжевые, при созревании тёмно-красные бархатистые, ароматные, с тёмно-оранжевой мякотью, похожей на джем, медового абрикосового вкуса, созревание к середине августа, урожайность средняя, пышно цветёт снежно-белыми цветами, собранными в шапки.



226. “Плумкот Жёлтый” (слива + абрикос)- дерево около 3 м, плоды округлые тёмно-жёлтые 30-35 гр, при созревании с оранжевым загаром, мякоть сочная отличного сладкого вкуса, больше похожего на сливу, но немного напоминающего и абрикос, урожайность обсыпная- как у облепихи, требуются подпорки, созревание в первой половине августа, м/с не менее -42 С.



227. “Алыча гибридная + Абрикос”- великолепная новинка! Деревце карликовое 1,5-2 м, с ярко-красными побегами и заострённым листом. Плоды очень интересной формы и расцветки, внешне неотличимые от абрикосов, жёлтые с оранжевым бочком и точечным рисунком, мякоть плотная сочная сладкая, обладает одновременно вкусом абрикоса и хорошей жёлтой сливы. Созревание- середина августа, м/с не менее -42 С.



Вишни

Цена – 800 р

По всем сортам саженцев в сезоне 2022 года мало.

У нас на Смоленщине культура вишни, широко распространённая когда-то в садах, сейчас находится в плачевном состоянии, деревья болеют, живут не больше 10 лет и редко успевают дать нормальный урожай, причиной-заболачивание почв, морозы после участвовавших оттепелей и засилие в продаже привозных неустойчивых сортов. Сохранившиеся старые деревья ещё плодоносят, большинство же новых сортов показывают полную непригодность. Не найдя ничего подходящего, пришлось заниматься селекцией и сбором лучших уцелевших старинных экземпляров самому. Представленные ниже сорта-результат этой работы, их немного, но это то что можно рекомендовать для участков с самыми плохими климатическими условиями. К примеру почти все сорта вишни и черешни, которые были в коллекции когда-то, погибли в моём саду после суровейшей зимы 2007 г. Даже из 27 номерных образцов Чёрной красавицы осталось только 4. В сезонах 2020-2021 года снова погибли от выпревания и морозов все «новые» сорта вишен и дюков, которые успел собрать в прививках за последние года. Больше испытанием новых сортов вишен я не занимаюсь! Считаю, что ничего лучше для холодных сырых участков, кроме «местных» сортов и отбора от них, подобрать невозможно. Всё, что выведено в этом плане за последние сто лет отечественной и зарубежной селекцией и рекомендуется для холодных регионов-показывает абсолютную непригодность!

231. “Сибирячка”- кустовая вишня моей селекции, сорт уникален выдающейся м/с, -45 С переносит безо всяких повреждений, а также способностью произрастать на влажных почвах не поражаясь болезнями, кусты компактные плотные 2 м, плоды тёмно-красные среднего размера и мелкие, классического насыщенного вкуса, созр. в середине июля, является так-же ценным

низкорослым подвоем под черешню.



232. “Аморель Смоленская”- разновидность вишни с розово-красными плодами и бесцветным соком, по вкусу напоминает черешню, очень вкусные ранние ягоды, мой любимый сорт, созревают с середины июня, массово в начале июля, деревце компактное не выше 2,5 м, очень высокая урожайность! Ниже -40 С подмерзает (в слабой и умеренной степени), но я всё рано рекомендую этот сорт и для более северных регионов из-за высокого качества плодов, устойчивости и быстрого восстановления после морозов.



233. “Шпанка Карликовая Местная”- старинный сорт народной селекции, распространённый на Смоленщине и северо-западе России, отличительная особенность данных Шпанок-карликовость, они образуют скорее куст, не превышающий у разных форм 1,6-2 м. Все испытанные мною местные формы очень зимостойки, -45 С переносят без подмерзаний, высокоустойчивы к застою влаги, уст. к болезням средняя. Плоды у данной формы красные, около 3 гр, кисло-сладкие, созр. в июле. Отличный карликовый подвой под вишню и черешню.

237. “Чёрная Ранняя Фунтикова”- сорт моей селекции, чёрная вишня поспевающая сразу за аморелями- в начале июля, деревца низкие, плоды чёрные, средние и ниже среднего, с отличной сладкой мякотью, м/с -45 С.



238. “Аморель Смоленская-2”- отличается большим ростом, плоды при полном созревании бордово-красные, с бесцветным соком, очень крупные, до 4-5 гр, сладкого вишневого вкуса с привкусом черешни, созр. с конца июня, урожай обильной. Хорошая м/с не более -38 -40 С.



239. “Памятная”- отбор от старинных экземпляров, дерево около 3 м, плоды крупные (4 гр) бордово-красные, отличного насыщенного вкуса, сок окрашенный, созревание с середины июля, урожайность хорошая, м/с не более -38 С.



240. “Малиновка”- сорт с исключительной зимостойкостью и уст. к неблагоприятным условиям роста, кустовидное деревце до 3,5 м, не подопревает, не болеет, плоды красные кисло-сладкие среднего размера, созр. в июле, может использоваться как отличный низкорослый подвой под черешню (деревца получаются не больше 3 м) и как декоративная культура- имеет очень красочное буйное цветение!



243. “Аморель Розовая” (форма с северо-запада России)- старинный сорт народной селекции, до сих пор часто встречающийся в старых садах и от-

нюдь не утративший актуальности! По моему личному мнению- самый перспективный сорт для выведения ранних крупноплодных вишен с неокрашенным соком и использования в любительском садоводстве. Отличается приземистой кустовой формой кроны, не превышающей 2,5-3 м в высоту. Из-за обильных урожаев крона во взрослом состоянии плакучая. Имеет огромное кол-во местных клонов и разновидностей, отличающихся величиной плодов, цветом кожицы и временем созревания. Некогда был очень широко распространён от Урала и Вологды- до Прибалтики и Поволжья. Ветви тонкие гибкие. Плоды довольно крупные 3-4 гр, плоскоорудлые, розово-красные, с неокрашенной очень сочной мякотью, отличного кисло-сладкого (при перезревании вин-сладкого) вкуса, с привкусом черешни. Созревание очень раннее- с конца июня. Урожай ежегодные и обильные- до 18 кг с куста. Морозостойкость на уровне -42 С, с умеренными подмерзаниями и ниже.



244. “Аморель Никифорова”- народный сорт, распространённый на северо-западе России и в Прибалтике, в целом схож с формой «Аморель Поздняя», отличается более ранним созреванием, в начале июля. Дерево очень компактное, обычно не выше 2,5 м. Плоды ярко-красные, 3 гр, мякоть кремово-жёлтая, очень сочная, отличного вкуса. Морозостойкость на уровне -40 С.

246. “Чёрная Поздняя Фунтикова”- новинка моей селекции! Дерево до 4 м с красивой плотной пирамидальной кроной, не раскидистое. Плоды чёрные, среднего размера- около 3 гр, классического вино-сладкого вкуса, созревание с конца июля, урожайность средняя. Главные ценные качества сорта- выдающаяся зимостойкость (-45 С безо всяких подмерзаний), полная уст. к сыро-

сти и подопреванию, высокая уст. к основным болезням вишни.

Вишня войлочная сортовая

Цена- 600 р

До сих пор в войлочная остаётся нераскрытой для садоводов культурой! Выращивание диких экземпляров приводит в средней полосе к их гибели от выпревания и болезней, кроме того у них ни всегда высокое качество плодов. А ведь это интересная и вкусная культура, не похожая на другие косточковые, самая ранняя после черешни, она очаровательно и очень густо цветёт, кусты плотные с кроной от самой земли. Предлагаю только самые устойчивые к сырости зимостойкие сорта и формы, но на сырых участках, для обеспечения долговечной культуры, их всё-равно следует сажать на самых высоких местах.



250. “Персиковая”- считаю лучшим сортом войлочной вишни с исключительно качественными плодами, ягода в 2-3 раза крупнее дикой, чуть опушенная, формы персика с боковым швом, мякоть мясистая, хрящеватая, очень сладкая, с розовым соком, созревание-июнь, м/с -45 С.



253. “Хунхуз”- сорт дальневосточного происхождения, селекции А.М.Шагиахметова, в питомнике недавно- на изучение, по первым результатам устойчивость к сырости и морозам как минимум до -38 С хорошие. Происходит из семян, привезенных из Китая, плоды красные.

254. “Неубиваемая”- новинка моей селекции, на данный момент показывает наилучшие результаты по устойчивости к сырости и подопреваниям, даже кусты посаженные на подоплеваемой части сада. Считаю весьма перспективным для испытания в районах, где подопревают другие войлочные вишни. Куст густой шаровидный, 1,5 м в диаметре, с тонкими веточками. Ягоды красные, сочные, отличного вкуса, крупные- до 1,8 см,

урожаем обсыпной и ежегодный. Проверенная м/с -40 С.

255. “Стойкая Фунтикова”- новинка моей селекции. Куст шапковидный 1-1,5 м диаметром. Ягода светло-красная 1,5 см диаметром, отличного сладкого вкуса (за что к сожалению очень любят осы), урожай обсыпной-початками, по типу облепихи. Обладает высокой устойчивостью к сырости. Проверенная морозостойкость -40 С.

257. “Краса Смоленщины”- новинка моей селекции, отобранная от сеянцев сорта “Неубиваемая”. Отличается мощными толстыми приростами и высоким- до 2 м кустом. Ягода красная, среднего размера, с сочной мякотью приятного сладкого вкуса, с небольшой кислинкой. Созревание раннее- с конца июня, урожайность высокая. Устойчивость к подопреванию и морозам очень хорошие.

258. Китайская №1- сеянец от косточек китайского происхождения. Отличается очень высоким для войлочных вишен ростом- до 2,5 м, практически дерево, а не куст! Ягода среднего размера, светло-красная, отличного кисло-сладкого, ближе к сладкому вкуса. Урожай обильный, созревание раннее. По первым результатам уст. к сырости и болезням очень высокие, м/с не менее -40 С

259. Китайская №2- имеет более сдержанный рост, кусты плотные шапковидные. Ягода среднего размера красная, сочная, отличного вкуса, созревание в средние сроки, урожайность высокая. По первым результатам уст. к сырости и морозам очень хорошие.

Сливо-вишнёвые гибриды

Цена- 800 р

Оригинальная садовая культура с необычным вкусом плодов. Все гибриды данной группы являются природными карликами и не занимают много места в саду. По многолетним испытаниям в питомнике- большинство гибридов показывают недостаточную м/с и уст. к подопреванию в условиях моего участка. Ниже предлагаю самые устойчивые в этом плане сорта, от большинства других пришлось отказаться. Стоит высаживать в сухом месте сада. Что интересно, подобно абрикосам эти гибриды зачастую удаются гораздо лучше в условиях континентального климата (юг Сибири), чем в средней полосе, где выдерживают гораздо более низкие зимние температуры.

260. “Крупноплодный гибрид”- представляет собою отдельную плодую культуру, деревце кустовидное с веерной кроной 1,8 м, красивый глянцево-зеленый лист, огнен-

но-красный осенью, плоды коричнево-чёрные до 30 гр, мякоть зеленовато-прозрачная, сладкая, с привкусом вишни, без терпкости, урожайна, созр. с конца августа, особенно вкусны налившиеся соком перезревшие плоды, могут висеть до морозов, м/с не более -40 -42 С, уст. к сырости высокая.



266. “Мейнор”- деревце карликовое, не более 1,8 м с тонкими блестящими побегом, плоды округлые фиолетово-красные, при созр. почти чёрные, около 20 гр, приятного насыщенного сливово-вишнёвого вкуса, без терпкости, м/с не менее -42 С, уст. к сырости и болезням достаточно высокие.



Черешня северная

Цена- 800 р

Нижепредставленные сорта-то немногие, что было отобрано мною в течение последних 25 лет из испытанных в питомнике экземпляров (например, брянские сорта у меня все вымерзли). Большую часть из этих сортов я вывел сам, отбирая лучшие зимостойкие образцы. Множество сеянцев от посева косточек из плодов, собранных в самых северных из известных мне регионов плодоношения черешни сейчас ещё проходят испытания в питомнике. Многие из них показывают прекрасную зимостойкость, не идущую ни в какое сравнение с большинством сортамента черешни, имеющегося в продаже. Не все они имеют крупные плоды, зато с ними нет никаких проблем! Достаточно посадить один раз и забыть! Деревья этих сортов не требуют особого ухода, их не нужно «леплять» и спасать от болезней и морозов. Не требуют никаких

укрытий, в т.ч. в год посадки! Они пригодны даже для тех участков, где не выживает вишня. Черешня при достаточной зимостойкости сорта-очень неприхотливая культура, выносит самые бедные и заболоченные почвы, не подопревает и редко поражается какими-либо болезнями, для неё необязательно отводить лучшее место в саду, но следует помнить что взрослые деревья достаточно высокие.



271. “Латвийская Красная”- дерево 3-4 м, ягоды крупные (5-6 гр) тёмно-красные с плотной хрустящей неокрашенной мякотью очень сладкого вкуса, не уступают южной черешне, созр. в конце июля, урожай обсыпной- с дерева 4-5 вёдер, вполне м/с для средней полосы, не осыпается, отлично транспортируется и хранится, м/с не менее -42 С.



272. “Чёрный Гигант”- форма северной черешни моего отбора, дерево низкое 2-3 м, ягоды ярко-чёрные, блестящие, гигантского размера, часто превышающего южную черешню (7 гр, самый крупноплодный

из имеющихся на данный момент в коллекции сортов), мякоть плотная окрашенная сахаристая, хрустящая, очень вкусная, созр. во второй половине июля, отлично транспортируется, проверенная м/с не менее -42 С.



273. “Чёрная Ранняя”- отборная форма северной черешни моей селекции очень раннего срока созревания, дерево 4-5 м, ягода размером с вишню (4,5 гр), чёрная, с окрашенным соком, очень сладкого медового вкуса, созр. в конце июня, висит до августа, не транспортабельна, урожай обильный- до 5 вёдер с дерева, м/с не менее -42 С.



274. “Смоленская Жёлтая”- ценный старинный сорт, ещё встречающийся изредка в старых садах, но практически утерянный в наше время! Дерево среднерослое 3-4 м высотой, ягоды жёлтые, при перезревании с небольшим розовым бочком, крупные (5 гр), великолепного сладкого вкуса, ничем не уступающего южной черешне. м/с не менее -45 С.



275. “Высокорослая Красная” - отборная форма северной черешни, деревья мощные, достигающие 6-8 м, ягоды среднего размера (4-5 гр), очень сладкого, концентрированного вкуса, созревание в середине июля, не осыпается до самой осени. Ягоды висят крупными гроздьями и покрывают дерево сплошь, ничем не болеет, транспортабельна, хорошо хранится, один из самых неприхотливых сортов для севера! м/с не менее -42 С.



277. “Кристина”- эстонский сорт, плоды среднего размера 4-4.5 гр, рубиново-красные, хрустящие, отличного сладкого вкуса, созревание раннее- с конца июня, урожайна (треб. наличие других сортов для опыления) м/с по первым результатам не менее -40 С. Саженьев мало.

278. “Чёрная Поздняя”- дерево до 4 м, ягода размером с вишню 4.5 гр, тёмно-красного, при созр. чёрного цвета, отличного сладкого вкуса, созревает во второй половине июля, урожай обильный, м/с не менее -42 С.



279. “Аметист”- новый сорт моей селекции. Дерево среднерослое 3-4 м, ягоды красновато-чёрные, при созревании чёрные, довольно крупные (4-5 гр), плотной консистенции с окрашенным соком. Вкус сладкий, сахаристый. Созревание во второй половине июля, ягоды способны сохраняться в комнатных условиях до 2-3 недель. Урожай ежегодный, обильный. м/с не менее -42 С.



280. “Красная Сочная”- новый сеянец моей селекции. Дерево средней высоты, около 3.5 м. Ягоды 4-5 гр, ярко-красные со светлым бочком, мякоть средней плотности, чуть хрустящая, сочная, очень сладкая! Созревание раннее, с конца июня. Урожай

очень обильный. Пригодна для непродолжительного хранения. м/с не менее -42 С.



«Манговые гибриды»

Цена- 800 р



Качество плодов этих гибридных ренклодов сравнимо с тропическими фруктами, при этом они высокозимостойки и скороплодны (на 3 год) приросты в первые года до 2 м. с отличной вызреваемостью в плохую погоду. Дерево компактное с узкой веерообразной кроной, до 3 м, занимает мало места, можно высаживать через 2,5 м, ветви красноватые, лист тёмный глянцевый, бархатный с нижней стороны. Плоды круглые чрезвычайно плотные хрустящие, кожица тонкая сладкая, не ощущается, мякоть тёмно-апельсиновая, похожа по вкусу и консистенции на плоды манго, очень сахаристая! Косточка миниатюрная, плоды хранятся 1,5 месяца, отлично транспортируются. Плодоносит гроздьями, как облепиха- ветви усыпаны плодами сплошь, треб. подпорки, плоды подолгу не осыпятся и не увядают. Пригодны для регионов с коротким летним периодом. Это одна из новых плодовых культур для наших северных широт, кроме того- одна из «северных сакур», крупные шапки белоснежных цветов по-

крывают весной всё дерево словно пена!

290. "Розовый Сахарный"- плоды розовато-бордовые, очень сладкие, сахаристые, до 40 гр, созр. к концу августа, м/с до -42 С



291. "Северное Манго"- плоды 40-50 гр, при созревании почти чёрные, очень плотные, сахарные, созревании- начало сентября, м/с -38 С.



292. "Розовый Северный"- деревце компактное 2-2,5 м с толстыми сероватыми ветвями, плоды розово-красные 45 гр, с оранжевой волокнистой мякотью медового вкуса, созр. к середине августа, урожай обсыпной-несколько ведер, плоды покрывают ветви сплошь- огромными увесистыми гроздьями, необходимы подпорки, сорт очень м/с, до -45 С, уст. к оттепелям.



293. "Пирамидальный"- дерево стройное узкое около 2 м, плоды круглые бордово-красные, сахаристые, созр. к концу августа, проверенная м/с -45 С.

294. "Раннеспелый"-деревце 2 м, плоды розовато-красные, 25-30

гр, со сладкой тёмно-оранжевой волокнистой мякотью, концентрированного вкуса, созревании с конца июля, м/с -42 С.



295. "Крупноплодный"- новинка! дерево до 3 м, плоды круглые, оранжево-красные, со светлыми точками и голубоватым налётом, очень крупные- до 55 гр, мякоть плотная волокнистая, исключительно сладкого вкуса, очень сочная, качество плодов не уступает привозным персикам и нектаринам, созр. во второй половине августа, урожай обсыпной-ветви облеплены плодами наподобие алычи и облепихи, требуются подпорки, м/с -45 С.



«Ананасовые гибриды»

Цена- 800 р

Ещё одно гибридное сливовое нового типа для северных широт! Деревца 2-3 м с блестящими красноватыми побегам, приросты в первые годы мощные- до 2 м за сезон, очень скороплодны-урожай на 2-3 год. Мякоть плодов необычна, кожица вместе с внешним слоем мякоти образует сладкую хрустящую оболочку, внутри мякоть наливная желтовато-оранжевая, состоит почти из одного сока, вкус насыщенный чисто-сладкий, не похожий на другие сливовые, можно рассматривать как отдельную фруктовую культуру! Урожай обсыпной- огромными «початками» по 1,5 метра на побегах прошлого года и пучками- на плодовых веточках, требуются подпорки, крона с годами становится плакучей. Высокая уст. даже к сильным заморозкам, отчего бывает с урожаем ежегодно, даже в самые плохие года. Плоды не осыпятся и не увядают можно потреблять с дерева всю осень, часто ещё и в октябре.

296. "Ананасовый гибрид"-плоды беловато-жёлтые округло-плюснутой формы, крупные и тяжёлые, при размере в 4 см дос-

тигают 60 гр, созревании- первая половина сентября, м/с -40 С.



298. "Ананасовый гибрид-2"- вегетативный клон от исходного сорта, дерево около 3 м, плоды одномерные по 60 гр, желтые с крапчатым загаром на солнечной стороне, очень сладкие, сочные, урожай- несколько ведер с дерева созр. к концу августа, м/с -45 С.



297. "Сеянец Анаанасовой"- сеянец от свободного опыления, дерево 2 м с более длинным листом, плоды круглые желтовато-белые 40 гр, очень сладкие, созр. раннее- во второй половине августа, м/с выше исходного сорта, до -45 С.



Персики сортовые

зимостойкие Цена-1 500 р



В последние года я наконец-то отобрал два сверхзимостойких экземпляра персика и добился осуществления моей давнишней мечты- плодоношения северных персиков! Сколько сортов и всеразличных сеянцев до этого было перепробовано, а в результате- одно разочарование... Один из образцов «Сеянца Шлихта» (под этим названием на самом деле фигурирует множество различных экземпляров, которые по факту можно считать отдельными сортами) у меня даже достигал уже размеров взрослого дерева и цвёл, но после зимы 2011 г- вымерз на корню. Несмотря на то, что у некоторых садоводов китайские персики удаются даже на юге Сибири и на тёплых участках центрального региона, для микроклимата моего участка почти все они оказались непригодны. По этой причине я решил отказаться от всех других имевшихся в коллекции экземпляров (с которыми до сих пор пытался экспериментировать в укрывной фор-

ме), сосредоточившись на этих двух и их дальнейшей селекции в виде пересева полученных уже в наших условиях плодов. Пока что, данные экземпляры, это единственное (из испытанного мною), с чем на мой взгляд стоит экспериментировать на холодных участках средней полосы и более северных регионов. Данные сорта можно смело высаживать в открытом грунте, но отводя для них самые возвышенные и теплые места на участке. На зиму центральный ствол и основания скелетных ветвей, для большей безопасности можно обмотать капроном, или другим утеплителем. Одновременно, за последние же года я разработал инновационный способ надежного выращивания персиков в карбонатном неотапливаемом парнике. Данный способ может позволить распространить культуру персика на значительной территории России! Саженец (саженцы) высаживаются по центральной грядке обычного карбонатного парника и в первый же год все центральные побеги обрезаются осенью на 1/3. Это позволяет сформировать приземную крону, а после вступления в плодоношение деревце персика уже не имеет большой тенденции к росту. Процедуру повторяем и на второй год, в последствие уже на глаз прищипываем, или отгибаем вниз (используя веревки и колышек, втапливаемый в почву) только самые мощные побеги. Персик начинает стабильно плодоносить уже на 3 год после посадки. В 4-5 летнем возрасте одно кустовидное деревце занимает около 2 квадратных метров теплицы, давая около 30-40 плодов за сезон. Считаю, что вполне можно пожертвовать десятком растений помидоров ради своих вкусных и ароматных персиков! Чем выгодна такая технология? Северные сорта персиков достаточно зимостойки и во многих регионах России их не позволяют выращивать только несколько самых холодных ночей в зимний сезон. В карбонатной теплице температура никогда не опускается до таких критических отметок, просто не успевает выхолдиться за ночь. К тому же морозные ночи обычно связаны с ясной погодой и за предыдущий день теплица успевает ещё и хорошо прогреться. Так же данный способ позволяет стабильно получать ежегодный урожай плодов. Персик цветёт раньше других косточковых и даже если в открытом грунте в данный год пострадает от заморозков, то в

парнике ни заморозки, ни дожди (которые могут смыть пыльцу и на самом деле уничтожить урожай ещё и похлеще ночных морозов) не страшны. Единственное-во время цветения нужно открывать парник хотя-бы днём для доступа насекомых-опылителей. Можно и самому несколько раз потрясти ветки- персик культура самоопыляющаяся. Сейчас я имею по одному дереву персика каждого сорта в таком карбонатном парнике и на улице- в прививках в крону сливы. Это позволяет уже второй год всегда иметь свежие персики на столе, в течение июля-августа. Считаю, что с «карбонатной» культурой можно пробовать выращивать зимостойкие сорта персика и в тех регионах, где он вообще не выживает в открытом грунте.

310. «Дальневосточный Белый»-сеянец моей селекции «Дальневосточного Мелкоплодного», редкого старинного сорта из Приморского края, почти утерянного в наши дни. Дерево среднерослое, около 3 м высотой. Плоды круглые среднего размера 60-90 гр (в зависимости от нагруженности ветки урожаем), густоопушенные, с хорошо выраженным боковым швом, белые, при созревании желтовато-белые с красным загаром у плодоножки. Мякоть кремового цвета с ярко-красными прожилками, сочная, маслянистая, отличного насыщенного вкуса с очень сильным персиковым ароматом. Косточка мелкая, хорошо отстающая. Созревание с начала августа, неравномерное, тянуть со сбором не стоит- упавшие плоды не хранятся. Сорт устойчив к сырости, подпреванию и болезням, проверенная м/с не менее -38 С.

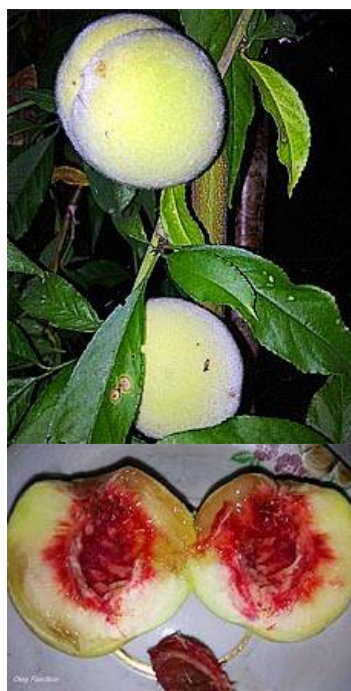

311. «Смоленский Шлихта-1»-сеянец моей селекции от смеси косточек от различных образцов «Сеянца Шлихта». Дерево среднерослое, в естественных условиях до 3,5 м высотой, при формирование кустовидной кроны- 2-2,5 м. Ветви прочные, толстые, с отличной вызреваемостью в холодное лето. Плоды округло-удлиненные, крупные, весом 80-110 гр, со средней степенью опушенности, белые, при созревании желтеющие. Мякоть беловато-кремовая, краснеющая у косточки, очень сочная и ароматная, сладкая, отличного персикового вкуса. Косточка довольно крупная, хорошо отделяющаяся. Созревание во второй половине августа- начале сентября, неодновременное, в течение месяца. Вовремя собранные (не упавшие) плоды хранятся до 2 недель. Сорт высокоустойчив к сырости и болезням, проверенная м/с не менее -38 С.



Другие межвидовые гибриды косточковых Цена- 800 р
320. «Тёрн Абрикосовый» (тёрн+алыча)- одно из моих любимых деревьев, низкорослое компактное, крайне выносливо к неблагоприятным условиям и болезням, способно расти при застое влаги, хорошо себя чувствует и при засухе, плоды тёмно-жёлтые, при созревании лилово-жёлтые с оранжевым загаром и чёрными точками, сладкие с приятным ароматом и «мармеладной» мякотью, около 30 гр, созр. к началу сентября и подолгу не опадают, безо всяких подмерзаний выносит -50 С! Отличная вызреваемость побегов при коротком лете.



321. «Листоперсик 72-АП-1»- изящное деревце до 3 м с тонкими веточками и зубчатым

листом, плоды тёмно-жёлтые, круглые, чуть ребристые, 30 гр, сочные, сладкого сливового вкуса, созр. к середине августа, урожай обсыпной- как у облепихи, м/с -42 С.



322. “Терпал”- описывается, как гибрид терн+персик+альча, на деле растение мало отличается от алычи гибридной, однако следует отметить крайне высокую и ежегодную урожайность, деревце 2-3 м, плоды округлые, 25-35 гр, желтовато-оранжевые, мякоть плотная волокнистая оранжевая, хорошего сладкого вкуса, созревание с середины августа, долго висят не опадая, деревце выглядит очень красиво- все принимают за абрикос, м/с не менее -45 С.



323. “Листоперсик Урожайный”- отборная форма от исходного сорта, деревце 2,5 м, плоды золотисто-оранжевые, около 30 гр, очень сладкие и сочные, с приятным ароматом, напоминают по вкусу Очаковские сливы (у которых главный минус- периодичность плодоношения), урожайность отменная и ежегодная, созр. с середины августа, висят до конца сентября, постепенно подвяливаясь, после опадания все сплошь усыпано золотистыми плодами, м/с не менее -45 С.



Черемуха плодовая

Цена-500 р

Новая садовая культура!

Неприхотливая ягодная культура, позволяющая разнообразить ассортимент получаемой из сада продукции. Ввиду высокой зимостойкости представляет особый интерес для большей части регионов России! Для деревьев садовой черемухи можно отвести как самые бедные, так и сырые и засушливые места, вместе с сортовыми рябинами высадить по периметру участка создав ветро и холодозащитные насаждения. Большинство сортов будут прекрасно себя чувствовать безо всякого ухода и подкормок, на протяжении многих лет радуя взгляд буйным цветением по весне и гроздьями нарядных блестящих ягод, остающихся на дереве до глубокой осени. Зрелые ягоды садовой черемухи не содержат терпкости и придется по вкусу даже тем, кто как я совершенно не воспринимает ягоды дикой черемухи.

330. Черемуха Виргинская Красная- красивое стройное деревце, или кустарник с плотной компактной кроной до 4-5 м высотой. Соцветия белоснежные крупные, длиной 15-20 см, торчащие в стороны, или слегка приподнимающиеся, густо покрывают все веточки. Цветение раннее, на неделю раньше обыкновенной черемухи. Плоды красные, крупные 1-1,5 см диаметром, приятно-кисло-сладкого вкуса, без терпкости. Созревание ягод раньше остальных видов- с середины июля. М/с на уровне -40 С, уст. к сырости высокая.



331. Черемуха канадская поздняя “Лавина”- черемуха поздняя происходит из сев. Америки, где она известна, как “дикая ромоваявишня”, это очень красивая и вкусная культура! Данный культивар представляет собой компактное деревце высотой 3-4 м (в отличие

от диких экземпляров, достигающих 12 м) с плакучей кроной, весной сплошь усыпанное свисающими белоснежными кистями цветов (крупнее, чем у дикой черемухи), цветение длительное и начинается на неделю раньше черемухи обыкновенной. Осенью созревают кисти крупных черных ягод по 1,2-1,5 см, всё растение усыпано ими так, что листьев не видно, ягоды очень вкусные и сладкие, без терпкости, мясистые, настоящая осенняя вишня! в кисти до 20 ягод, созревают в начале сентября и висят до зимы, заваливаясь и набирая сладость, м/с не менее -45 С, уст. к сырости средне-высокая.



332. Черемуха канадская “Крупная сладкая”- ягоды крупные сочные, велоколепного насыщенного вкуса, собраны в кистях длиной 15 см, созревание с конца августа, деревце более прямостоячее, 3-4 м высотой, м/с не менее -45 С.



333. Черемуха Виргинская-форма №2- низкорослая форма с кустовидной кроной не более 2-3 м высотой. Ягода розово-красная крупная сочная, без терпкости, созревает рано- в июле. Зимостойкость ниже остальных садовых черемух- не более -38 С.



334. Черемуха Кистецветная- очень урожайный и декоративный сорт! Деревце 2.5-3 м высотой с повисающими во взрослом состоянии ветвями, цветёт крупными белоснежными соцветиями-как сирень, густо покрывающими все побеги и в отличие от других видов- не свисающими, а растопыренными в стороны. Цветение начинается на пару недель позже черемухи обыкновенной- в конце мая и продолжается 1,5-2 недели. Ягоды чёрные около 1 см. в крупных гроздьях, созревают они позже всех остальных черемух- к середине сентября и висят на дереве до самой зимы, практически не поедаются птицами! Вкус сладкий, конфетный, без терпкости, м/с не менее -45 С, очень высокая уст. к сырости.



335. “Краснолистная”- редкий сорт садовой черемухи с восхитительным внешним видом! Деревца низкорослые с компактной пирамидальной кроной до 3 м, листва крупная фиолетово-чёрная на протяжении всего сезона. Весеннее цветение на фоне столь необычного окраса листьев вы-

глядит поистине обескураживающе! Ягоды чёрные терпко-сладкие около 1 см, в небольших гроздьях, м/с не менее -45 С, высочайшая уст. к сырости. Одна из немногих абсолютно м/с краснолистных культур для севера. Хороша в одиночной посадке, в аллеях, в перемешку с обыкновенной черёмухой, быстро достигает взрослого состояния. Саженцев мало.



336. Магалебка "Северянка"-магалебка представляет собой отдельный вид косточковых культур, известна так-же как "антипка", "декоративная вишня", "декоративная черёмуха", "чурёмуховик". Ценится за красивый внешний вид, неприхотливость и неплохую укореняемость зелёными черенками, что вкупе с близостью к роду вишни позволяет использовать её в южных широтах в качестве легкодоступного подвоя под вишню и черешню. Данная форма представляет собой отобранный мною в течение многих лет экземпляр с повышенной зимостойкостью, позволяющий выращивать его в регионах с температурами как минимум до -42 -45 С (большинство сеянцев у меня обмерзло уже при -36 С). Деревце с красивой густой округлой кроной ровной формы 3-4 м высотой, устойчиво к сырости, лист сердцевидный глянцевый. Весной покрывается соцветиями белоснежных цветов, красиво и в пору плодоношения (с середины июля), когда ветви усыпаны чёрными около 1-1,5 см ягодами с сильным глянцевым блеском. Ягоды сочные, терпко-сладкие с горчинкой, при полном созревании используются в пищу и для переработки- в качестве пищевого красителя, а также в ароматическом и косметическом производстве. Хороший вид для садово-паркового ландшафта, поддается стрижке, обладает плотной и красивой древесиной. Саженцев мало.



337. Черёмуха "Сибирская Красавица"- новинка сибирских селекционеров, полученная в результате гибридизации черёмухи обыкновенной и виргинской. Деревце с красивой плотной кроной 3-4 м высотой, ценится за обильное и длительное (до 2 недель) цветение ароматными розовыми цветами! Считается краснолиственным сортом, однако листва окрашивается в пурпуровые тона только во второй половине лета. Ягоды довольно крупные, тёмно-красные, при созревании почти чёрные, сладкие с малой терпкостью. М/с не менее -45 С, уст. к сырости очень высокая.

338. Черёмуха "Сахалинская Черная"- сорт российской селекции, полученный от черёмухи обыкновенной. Дерево до 4-5 м с крупным листом. Ягоды чёрные, довольно крупные, сладкие с лёгкой терпкостью. Созревание довольно раннее- в августе, м/с не менее -38 С, уст. к сырости.

Саженцев мало.
339. Черёмуха "Чёрный Бриллиант"- новинка моей селекции, полученная от отбора сеянцев черёмухи поздней. Деревце с ровной пирамидальной кроной высотой около 4 м, во взрослом состоянии с плакучими от обильных урожаев ветвями. Цветение обильное и долгое, в первой половине мая. Ягоды крупные до 1,5 см, в плотных увесистых гроздьях по 15-20 шт, отличного вино-сладкого вкуса, без терпкости. Созревание в начале сентября, урожай обсыпной, м/с не менее -45 С, уст. к сырости довольно высокая.



340. Черёмуха "Принцесса"- новинка моей селекции, отобранная

на предмет особенно пышного длительного цветения, отменной урожайности и низкорослости. Деревце 3 м высотой, с широко-пирамидальной кроной. Цветение во второй половине мая, на протяжении 2 недель. Ягоды тёмно-красные, при созревании почти чёрные, сладкие с незначительной терпкостью. Созревание с конца августа, ягоды висят до зимы, постепенно заваливаясь, урожайность очень высокая- обсыпная, скороплодная- сеянцы плодоносят на 4 год, м/с не менее -45 С, уст. к сырости исключительная.



Яблоня

Цена- 800 р

В этом году оставил в каталоге только лучшие из испытанных мною сортов. Прежде всего те, что нравятся мне самому по качеству плодов и с которыми меньше всего хлопот. Всего в прививках имею несколько сотен сортов, но размножать все не имеет смысла. Если интересуют какие-то другие сорта-спрашивайте. Яблоня- безусловно главная плодовая культура средних широт. Это и понятно-

она достаточно неприхотлива, зимостойка, позволяет не только насладиться вкусом спелого наливного яблочка непосредственно с ветки, но и заготовить урожай впрок. Конечно, это касается только пригодных для нашего региона сортов. Сейчас в продаже очень много неподходящих сортов, как привозных из-за границы и южных регионов, так и просто "популярных" и разрекламированных новинок, которые тем не менее показывают на практике совсем не те результаты. Я не гоняюсь ни за популярностью сорта, ни за его новизной. Годы занятия этой культурой позволили отобрать отличный сортимент, позволяющий гарантированно получать хорошие урожаи спелых плодов высокого потребительского качества. Посадив единожды несколько деревьев яблони в своём саду, вы сможете обеспечить себя вкусными сочными плодами на долгие годы!

350. "Звездочка" (Анис Алый+ Пепинка Литовская)-отличный осенне-зимний сорт, один из моих любимых, плоды округло-сплюснутые насыщенного пурпуровой окраски с сизым восковым налётом, в зависимости от нагрузки урожаем от 90 до 150 гр (на молодых деревьях до 170 гр), своего особого насыщенного вкуса с очень гармоничным сочетанием сладости и кислоты! Обладают тонким приятным ароматом, мякоть белая, при перезревании с красноватыми прожилками, созревание во второй половине сентября, хранятся 3-4 месяца, деревья устойчивы к переувлажнению, не болеют, сорт обладает высокой уст. к парше, плодоношение ежегодное обильное, м/с не менее -42 С.



352. "Десертное Исаева"- очень устойчивый высокозимостойкий сорт, деревья среднерослые и низкие, скоро-

плодные- на 3-4 год, плоды округло-сплюснутые с красивым ярко-розовым румянцем около 120 гр, слакие и ароматные с белой сочной хрустящей мякотью, очень раннего срока созревания- с начала августа, могут сохраняться на дереве до сентября, мякоть не становится рыхлой, считаю одним из лучших летних сортов для северных широт, урожай обильный и ежегодный, уст. к парше и переувлажнению, м/с не менее -45 С.



354. "Коробовка"- замечательный старинный русский сорт, раньше был широко распространён у нас в садах, а сейчас уже почти не найти! Дерево среднее и сильнорослое, очень долговечное, плоды мелкие 80-100 гр, зеленовато-жёлтые с коричневыми штрихованным рисунком, очень сладкого мёдового вкуса со своим особым сильным приятным ароматом, созревание очень раннее- с начала августа, урожайно, м/с не менее -42 -45 С.



355. "Мелба Осенняя"- один из лучших сортов, высокозимостойкостоек и стабилен, плоды зеленовато-жёлтые с красным румянцем, крупные- до 300 гр с плотной хрустящей кремовой мякотью отличного кисло-сладкого вкуса, созр.- середина сентября, хранятся 4 мес, урожай ежегодный обильный- взрослые яблони становятся плакучей формы, достаточно уст к парше, высокая уст. к переувлажнению, м/с не менее -45 С.



356. "Уэлси Ананасовое"- один из моих любимых сортов, очень неприхотлив, плоды плоскоокруглые зеленовато-жёлтые с красным покрывным рисунком на большей части, крупные (причём и на старых деревьях тоже)- до 350 гр, хрустящие сочные превосходного десертного вкуса, созревание в середине сентября, хранятся 3-4 мес, урожай ежегодный обильный, м/с не менее -45 С.



357. "Аркад Розовый"- дерево мощное стойкое, выносит затопление и морозы до -45 С плоды 200 гр жёлтые с оранжево-розовым покрывным рисунком, хрустящие, вкус чисто-сладкий как у коробовки.



358. "Аркад Жёлтый"- старинный русский сорт, один из самых ранних летних сортов и один из самых вкусных в моей коллекции, плоды чисто-жёлтые, нарядные, исключительно сладкого вкуса, не пресные, 150-180 гр, зимостойкость и уст. очень высокие.



360. "Медовка наливная местная"-старинный забытый сорт, плоды зелёные округло-сплюснутые до 200 гр с прозрачной наливной мякотью, вкус мёдовый, август-сентябрь.



363. "Шафран Ленского"- плоды овальные 150 гр, жёлтые с розовато-красным полосатым рисунком, мякоть светло-кремовая кисло-сладкая хорошего вкуса, зимостоек.



368. "Новодрезненское"- летний сорт с крупными сладкими плодами отличных вкусовых качеств, урожаен и скороплоден, дерево среднерослое, м/с не менее -45 С, уст. к сырости.



370. "Медуница Зимняя"- великолепный поздний сорт яблочек, незаменимый для потребления в зимнее время! В отличие от большинства зимних сортов, обладает чисто сладким вкусом, без кислинки. Дерево карликовое, не более 3 м, с красивыми крупными цветами. Очень скороплодно, вступает в плодоношение на 4-5 год. Плоды среднего размера, 100-150 гр, округло-конические, жёлтые с красным полосатым румянцем. Мякоть в лёгке плотная, не рыхлая, отличного десертного вкуса, с

приятным ароматом. Зимой, принесённые из подвала, эти яблочки ничем не уступают лучшим привозным экземплярам. Снимают поздно, в сентябре-октябре, смотря по погоде. Хранятся до следующего лета. Урожайность отменная и ежегодная- плоды крепятся к веткам «початками». Сорт устойчив ко всем основным болезням яблони и парше, м/с очень высокая, не менее -45 С.



На нижнем фото плоды принесенные зимой из подвала.

378. "Белый Налив"- старинный русский сорт народной селекции, деревья среднерослые долговечные, плоды желтовато-белые ребристоконические 150-200 гр с рыхлой сочной беловатой мякотью кисло-сладкого вкуса, ценится за очень ранне созр. в начале августа, для летнего потребления, м/с - 42 С.

379. "Белый Налив 2" ("Папировка Местная") - отличается очень крупными зеленовато-белыми плодами до 500 гр, мякоть белая очень сочная приятного кисло-сладкого вкуса, созревание в августе, деревья среднерослые компактные, м/с не менее -45 С.



380. "Сладкая Фунтовка" - легендарный старый сорт мичуринской селекции, когда-то был очень популярен, плоды беловато-жёлтые огромных размеров- до 600 гр, отличного сладкого вкуса, м/с не менее -45 С.

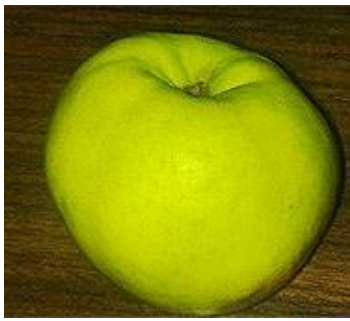

382. "Антоновка" - старинный русский сорт, по прежнему ценится за свой особенный сильный аромат и освежающий вкус, деревья мощные долговечные очень зимостойкие, плоды зеленовато-жёлтые 200-300 гр, созр. к концу сентября, хранятся 2-3 месяца, благодаря плотной мякоти слабо повреждаются заморозками и могут потребляться с дерева и после снега.



384. "Антоновка 650 гр" - отличается гигантскими размерами, м/с не менее -45 С.



385. "Антоновка Каменичка" - старинный клон Антоновки с долгим периодом хранения плодов (впрочем, некоторые исследователи считают отдельным сортом яблони, имеющим разное с Антоновками происхождение). Деревья среднерослые и высокие, очень долговечные. Плоды мельче других Антоновок, 130-160 гр, гладкие плоскоокруглые зеленовато-жёлтые (при перезревании ярко-жёлтые) с крапчатым розовым румянцем. Мякоть очень плотная с особой пряностью, хорошего кисло-сладкого вкуса, особенно хороши поздней осенью и даже зимой непосредственно с дерева, практически не опадают, высокоурожайна, хранится до весны, м/с очень хорошая - не менее -45 С.

386. "Антоновка Сладкая" - старинный российский сорт народной селекции, один из моих любимых! Дерево среднерослое,

быстрорастущее, очень скороплодное (в прививках в крону на 2-3 год). Плоды округлые и плоскоокруглые, беловато-жёлтые, 120-200 гр (в зависимости от нагрузки урожая), мякоть хрустящая сочная (существуют одноимённые формы с пресной мякотью), отличного сладкого вкуса с приятной кислинкой, ароматная. Созревание раннее для Антоновок - с конца августа, плоды можно потреблять с дерева до начала октября, хранятся 2-3 мес, м/с очень высокая - не менее -45 С, уст. к сырости и болезням.



387. "Антоновка Десертная" - получена от скрещивания Антоновки с Пепином Шафранным, дерево низкорослое урожайное, плоды более округлые кремово-жёлтые с красной крапчатостью, отличного десертного вкуса, созревают позже Антоновки Сладкой, сохраняются лучше - до весны, но аромат выражен слабее.



391. "Брянское" - гибрид на основе сорта Победитель, плоды 200 гр. с ярко-красным загаром на большей части, мякоть белая отличного кисло-сладкого вкуса, созр. осеннее, хранится до зимы, м/с не менее -45 С.



393. "Крупное Полосатое" - старинный раннеосенний сорт народной селекции, плоды округлые около 200 гр (при этом отдельные достигают 500 гр) с розово-красным полосатым рисунком, мякоть средней плотности, очень сочная, отличного кисло-сладкого вкуса с сильным прият-

ным ароматом, сорт очень урожаен, но срок хранения плодов не велик, яблоки хороши для потребления непосредственно с дерева (они держатся до сильных морозов) и переработки. Морозостойкость очень высокая, не менее -45 С, уст. к сырости и болезням высокие.



402. "Несравненное" - зимний сорт белорусской селекции! Дерево среднерослое, довольно скороплодное. Плоды округло-ребристые, нарядной желтовато-оранжевой окраски, среднего размера, мякоть плотная отличного сладкого вкуса с небольшой кислинкой. Созревание позднее - с конца сентября, плоды хорошо сохраняются в погребе до июня следующего года. Сорт урожаен, м/с не менее -42 С.



404. "Легенда" - дерево карликовое не выше 3 м. Плоды плоскоокруглые зеленовато-жёлтые с почти сплошным красным рисунком, крупные и одномерные - 200 гр. Мякоть хрустящая кремовая, отличного десертного вкуса! Созревание позднее, с конца сентября, урожайность обильная. Хранятся 3 месяца. Морозостойкость не менее -45С.



407. "Красная Осень" - плоды плоскоокруглые ярко-красные 250 гр, хрустящие, отличного вкуса, созр. в сер. сентября, хранятся 3-4 мес, м/с -45 С.



408. "Аркад Медовый" - замечательный летний сорт народной селекции, местная форма, плоды золотистые очень крупные до 350 гр, с сочной мякотью чисто-сладкого мёдового вкуса и ароматом схожим на Коробовку, плоды очень вкусные, не пресные, созревание с начала сентября, хорошо хранятся - до 3-4 мес, деревья мощные, м/с не менее -42 С.



409. "Жёлтое Сахарное" - редкий любительский сорт яблони из Вологодской области, получивший заслуженную популярность в северных регионах ЕТР. Дерево высокорослое раскидистое, быстрорастущее. Плоды плоскоокруглые, светло-жёлтые, 120-180 гр, мякоть кремово-жёлтая отличного сладкого вкуса с лёгкой кислинкой и приятным ароматом. Созревание с середины августа, плоды хранятся 1 мес, м/с очень высокая - не менее -45 С, отличная уст. к заморозкам и сырости.



411. "Белорусское Сладкое" - великолепный поздне-осенний сорт! Деревья среднерослые, очень скороплодные - на 4-5 год. Плоды округлые зеленовато-жёлтые с почти сплошным красным румянцем, 150-170 гр. Мякоть плотная хрустящая, превосходного сладкого вкуса, не пресная. При съёме с дерева крепковата,

потребительской зрелости достигает в лёжке. Созревание с конца сентября, не опадает до самого снега. Отлична зимой принесённая, хранится до следующего лета. Урожайность очень высокая! Сорт устойчив к болезням, парше и переувлажнению. Морозостойкость не менее -45 С.



412. “Памяти Сябаровой”- зимостойкий белорусский сорт с плодами очень длительного срока хранения! дерево среднерослое, скороплодное, плоды овально-конические 150 гр с красивым красным мелко-полосатым рисунком, сочные, кисло-сладкие, сохраняются до весны и позже.



416. “Осеннее Новое”- деревья низкорослые, компактные с веточками спурового типа, сплошь увешаны крупными 200-250 гр яркими жёлто-красными плодами, мякоть хрустящая плотная, очень сочная, отличного сладкого вкуса с приятной кислинкой, рек. для севера, м/с свыше -45 С.



417. “Теньковское Сладкое”- дерево среднерослое, плоды округло-конические, среднего размера, зеленоватые с румянцем, мякоть белая сочная, кисло-сладкого, ближе к сладкому вкуса, с сильным ароматом, созревание- первая половина сентября, м/с высокая.

433. “Красное Зимнее”- плоды крупные 200-400 гр, при созревании ярко-малиновой окраски, мякоть плотная хрустящая, отличного кисло-сладкого, ближе к сладкому вкуса, созревание- сентябрь, хранится до весны, м/с не менее -42 С.



438. “Антоновка Нарядная”- дерево сильнорослое, плоды крупные 250 гр, красивой округло-конической формы с розовым бочком, очень сочные, вкус классический с сильным исключительно приятным ароматом, урожай обсыпной- под деревом ежегодно сплошной ковер из яблок, созревание во второй половине сентября, висит на дереве до середины зимы, хорошо хранится, м/с не менее -45 С.



439. “Дочь Пепинчика”- красноярский осенний сорт, дерево полукарликовое, плоды округлые мелкие, желтоватые с красным покровным рисунком, сочные кисло-сладкие, с пряностью, созревание- середина сентября, м/с высокая.

441. “Мелба Урожайная”- в целом схож с исходным сортом, плоды плоскоокруглые крупные до 250 гр, бело-зелёные с полосатым рисунком, созревание- с конца августа, урожай обсыпной- все ветки в плодах, м/с не менее -42 С.



446. “Московское Зимнее”- отличный поздний сорт яблони, дерево сильнорослое, быстрорастущее, скороплодное, плоды плоскоокруглые около 250 гр, желтовато-зелёные с красноватым румянцем на солнечной стороне, мякоть плотная хрустящая, сочная, хорошего кисло-сладкого вкуса, созревание к концу сентября, плоды подолгу не осыпа-

ются, сохраняются в погребе до весны, м/с не менее -42 С, уст. к болезням.

447. “Слакая Нега”- отличный летний сорт селекции Л.А.Котова, дерево среднерослое, плоды округлые 100-200 гр, жёлтые с ярко-алым загаром, мякоть белая хрустящая, чисто-сладкого вкуса, созревание раннее- в первой половине августа, м/с не менее -45 С, высокая уст. к сырости.



448. “Антоновка Мартовская”- старинная форма Антоновки народной селекции, дерево высокое, быстрорастущее и очень скороплодное, плоды крупные- 300 (иногда до 600) гр, зелено-желтые округло-конические, мякоть плотная хрустящая сочная, ароматная, кисло-сладкого вкуса, с меньшим содержанием кислоты чем у классической Антоновки, созревание в конце сентября, плоды способны храниться без потери вкуса до марта, зимостойкость очень высокая! редкий в настоящее время сорт!

449. “Зелёное Шабановское”- местная форма яблони из любительских садов, дерево среднерослое, быстрорастущее и скороплодное, плоды округло-конические около 200 гр, зеленоватые, с хрустящей мякотью отличного кисло-сладкого, ближе к сладкому вкуса, созревание к началу сентября, хранятся 5-6 мес, м/с не менее -45 С, уст. к сырости и болезням.



450. “Мартовское Красное”- редкая старинная форма народной селекции, дерево среднерослое, скороплодное- в прививках на 3 год, плоды округлые, средней величины- около 120 гр, ярко-алого цвета, мякоть белая хрустящая, отличного

кисло-сладкого вкуса с приятным ароматом, главное достоинство- способность сохраняться до весны не становясь «ватными», зимостойкость очень высокая- не менее -45 С, уст. к сырости.



451. “Антоновка Апрельская”- ещё одна старинная форма народной селекции, дерево среднерослое и высокое, скороплодное, плоды округло-конические 200-400 гр, зелено-желтые, мякоть хрустящая сочная, кисло-сладкая, ближе к сладкой, созревание с середины сентября, подолгу не осыпаются, сохраняются до апреля без потери вкуса, м/с не менее -45 С, уст. к сырости.



455. “Яблочный Спас” (Редфри x Папировка)- новый сорт яблони российской селекции, дерево среднерослое компактное, быстрорастущее и скороплодное, плоды крупные 200 гр и более, округло-конические, зеленоватые с яркими тёмно-малиновыми полосами, мякоть сочная ароматная, отличного кисло-сладкого вкуса, созревание с середины августа, можно потреблять до конца сентября, сорт высокоурожаен, м/с не менее -42 С, высокая уст. к сырости и болезням.



464. “Избранница”- сорт С.И.Исаева, плоды плоскоокруглые крупные до 280 гр, зеленовато-жёлтые с красным штрихованным рисунком, мякоть белая сочная отличного кисло-сладкого вкуса, созревание- начало сентября, хранятся пару месяцев, урожайна, зимостойкость высокая.



456. “Лиготне”- старинная латвийская форма народной селекции, дерево сильнорослое, плоды округлые ребристые, золотисто жёлтые, около 120 гр, кисло-сладкого, ближе к сладкому вкуса, созревание в середине сентября, висят на дереве до середины зимы, урожайно, м/с не менее -42 С.



466. “Новый Гибрид”- гибрид на основе Антоновки, полученный от знакомого садовода в 90-ых годах, дерево среднерослое, медленнорастущее, плоды очень красивые- жёлтовато-зелёного цвета удлинённо-конические крупные- около 300 гр (отдельные 400 гр), вкус напоминает смесь Антоновки и Голден Делишес, мякоть сочная освежающая с удачным сочетанием сладости и кислоты, ароматная, созревание с конца сентября, хранятся 4-5 мес, м/с не менее -42 С, уст. к болезням.

467. “Комсомолец” (Бельфлёр-китайка+Рубиновое)- старинный и редкий в наше время сорт селекции И.В.Мичурина, дерево среднерослое, плоды конусовидной формы, небольшие около 80 гр, тёмно-розовые с розовой мякотью, плотные сочные, сладкого вкуса с небольшой кислинкой, созревание осеннее, хра-

нятся до марта, м/с не менее- 45 С, уст. к парше.

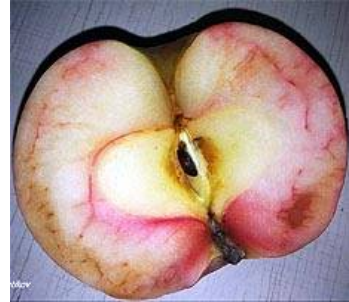

468. “Казахская”- местный сорт полученный из Казахстана, дерево среднерослое, с красивым густо-бархатистым листом, плоды крупные- около 200 гр (при сильной нагруженности урожаем мельчают до 120 гр), почти квадратной формы, жёлтые с красно-коричневым полосатым рисунком, отличного кисло-сладкого вкуса с тонким приятным ароматом, созревание в середине сентября, неплохо хранятся, м/с не более -45 С, устойчивость к сырости средняя- не для заболоченных участков.



469. “Шабановское Сладкое”- сорт из местной деревни, название условное, дерево среднерослое, плоды округлые зеленовато-жёлтые с небольшим румянцем, около 150 гр, отличного десертного вкуса, созревание в середине сентября, м/с не менее -45 С.



470. “Лигол” (Линда+Голден Делишес)- польской селекции, дерево низкорослое, скороплодное, плоды округло-конические ребристые крупные 200-400 гр, зеленовато-жёлтые с ярко-красным румянцем, мякоть хрустящая, очень сочная, с сильным ароматом, отличного десертного вкуса, созревание в конце сентября, хранится 5-6 месяцев, по первым результатам м/с достаточно высокая, на изучение.

474. “Медуница Бархатная”- местный старинный сорт, дерево

очень старое, но до сих пор плодоносит, среднерослое, веточки с опушением, плоды округлые зелёные до 150 гр, чисто сладкого вкуса, созревание во второй половине августа, м/с не менее -42 С.



478. “Красное Конусовидное”- сорт из местной деревни, название неизвестно, дерево среднерослое, плоды красивой конусовидной формы ярко-красные 200-250 гр, отличного сладкого вкуса, созревание раннее- с середины августа, не хранится, м/с не менее -42 С.



482. “Эксель” (“Джонаголд Эксель”)- новинка из Бельгии, сорт является клоном «Джонаголд», дерево среднерослое и низкое, с крупными округло-конусовидными плодами по 180-250 гр, жёлтыми, с почти сплошным ярко-красным загаром, мякоть при съёме очень плотная, сладкого десертного вкуса, созревание во второй половине сентября, для зимнего потребления, один из немногих южных сортов показывающий хорошие результаты на моём участке, морозы до -42 С переносит хорошо (хотя и привит у меня высоко в крону, где скорее всего было чуть меньше).



485. “Долгохранящееся”- местный старинный сорт, дерево среднерослое, быстрорастущее, плоды округлые около 150 гр, жёлтые с коричнево-красным штрихованным рисунком, мякоть средней плотности, кисло-

сладкая с сильным ароматом, хорошо сохраняет консистенцию, хранятся до марта-апреля, созревание в середине сентября, м/с не менее -45 С, уст. к сырости и болезням.



488. “Жёлтое Позднее”- местный сорт из Пензенской области, плоды жёлтые крупные, хорошего кисло-сладкого вкуса, созревание во второй половине сентября, хранятся, м/с не менее -42 С.

489. “Московское Позднее”- зимний Исаевский сорт, плоды очень красивые округло-конусовидные, золотистого цвета, крупные- 200-250 гр, мякоть белая плотная очень сочная, хорошего кисло-сладкого вкуса, созревание позднее- в конце сентября, плоды обладают отличной лёжкостью- до мая, а иногда и до нового урожая, м/с не менее -42 С.

490. “Юный Натуралист”- ещё один Исаевский сорт от гибридизации Коричного полосатого с Уэлси, плоды плоско-округлые около 150 гр, зеленовато-жёлтые с полосатым красным румянцем, мякоть кремовая сочная, хорошего кисло-сладкого вкуса, созревание во второй половине сентября, хранятся 3-3,5 месяца, м/с не менее -42 С, высокая уст. к парше.

492. “Аэлита” (Уэлси+Коричное Полосатое), один из Исаевских сортов, дерево сильнорослое, плоды округло-конические 120 гр, зеленовато-жёлтые с ярко-красным румянцем на большей части, мякоть жёлтая сочная отличного кисло-сладкого вкуса, созревание в начале сентября, хранятся 3-4 месяца, высокоурожайна, м/с не менее -45 С, уст. к парше.

493. “Баба Оля”- старинное дерево из местной деревни, название условное, дерево среднерослое, неприхотливое, устойчивое ко всем болезням, плоды красивые округло-конусовидной формы, с почти сплошным ярко-красным покрывным рисунком, 150-200 гр, сочные и хрустящие, отличного десертного вкуса, созревание в начале сентября,

хранятся 3-4 месяца, м/с не менее -45 С.



494. "Колоднянское"- старинный местный сорт, дерево среднерослое и низкое, плоды округло-плюснутые бордово-красного цвета, около 200 гр, хорошего кисло-сладкого вкуса, созревание с конца августа, хранится 2 мес, урожайно, м/с не менее -42 С.



495. "Жёлтое Майское-1"- дерево из местного старого сада, название условное, среднерослое, очень скороплодное (в прививках на 2-3 год) плоды округлые ярко-жёлтые 250-450 гр, мякоть плотная хрустящая отличного кисло-сладкого вкуса с приятным ароматом, созревание к концу сентября, главное достоинство сорта- плоды сохраняют вкус и консистенцию в обычном подвале до мая следующего года, урожай обильный, м/с не менее -45 С, уст. к оттепелям, переувлажнению и болезням.



496. "Жёлтое Майское-2"- найдено в местном старом саду, дерево сильнорослое, плоды округлые зеленовато-жёлтые с небольшим розовым загаром на солнечной стороне, крупные 250-450 гр, мякоть плотная хру-

стящая кисло-сладкая с сильным ароматом, созревание в конце сентября, плоды отлично сохраняются в подвале до мая, урожай обильный, м/с не менее -45 С, высокая уст. к переувлажнению.



497. "Красное Майское"- дерево из местного старого сада, среднерослое, плоды округло-конические тёмно-красные около 150 гр, мякоть средней плотности, сочная, отличного кисло-сладкого вкуса, плоды сохраняют вкус и консистенцию как минимум до мая, м/с не менее -45 С, уст. к болезням и сырости.



498. "Зелёное Майское"- из того же старого сада, дерево среднерослое, плоды зеленоватого цвета округлые 150-250 гр, хорошего кисло-сладкого вкуса, ближе к сладкому, созревание во второй половине сентября, хранятся в подвале до мая, м/с не менее -45 С, высокая уст. к переувлажнению.



500. "Дочь Мелбы"- сорт выведенный в Ленинградской обл. из сеянцев сорта «Мелба», дерево среднерослое, плоды плоскоок-

руглые около 130 гр, зеленовато-жёлтые с розово-малиновым румянцем, отличного кисло-сладкого вкуса, созревание раннее- в середине августа, хранятся 1 месяц, м/с не менее -45 С, уст. к парше, скороплоден.

501. "Майское Александра"- старинная форма из местного сада, с очень старого дерева, возможно ещё довоенной посадки, которое при этом до сих пор плодоносит, деревья среднерослые, быстрорастущие и скороплодные, с отличным формированием побегов (почти не требуют обрезки), плоды плоскоокруглые нарядной тёмно-красной окраски с яркими зеленовато-жёлтыми точками, 150-250 гр (взаимосвязи от нагруженности ветки урожаем), мякоть очень плотная (при съёме практически не схедробная) хрустящая, отличного десертного вкуса, с небольшой кислинкой, съёмной зрелости достигают во второй половине сентября, потребительской- к концу октября, хранятся в погребе до следующего лета, урожай ежегодный обильный, м/с не менее -45 С, высокая уст. к переувлажнению, парше и всем основным болезням яблони.



На этом фото плоды ещё в процессе развития.

502. "Осеннее Александра"- ещё одна местная форма, полученная с очень старого дерева, плоды округлые полосатые около 200 гр, хорошего кисло-сладкого вкуса, созревание в середине сентября, хранятся 2-3 месяца,

м/с не менее -45 С, высокая уст. к болезням и переувлажнению.



508. "Бордо"- дерево среднерослое, быстрорастущее, плоды красивые округло-конусовидной формы, насыщенного тёмно-красного цвета, 250 гр, мякоть хрустящая сладкая, созревание во первой половине сентября, хранится, м/с не менее -42 С.

510. "Баба Паша"- черенки получены со старинного дерева из местной деревни, название условное, дерево довольно крупное, крайне неприхотливое, скороплодное, плоды плоскоокруглые около 150 гр, мякоть сочная десертного вкуса, созревание с конца августа, дерево очень долговечно, хорошо плодоносит даже в 40-летнем возрасте, м/с не менее -42 С, высочайшая уст. к сырости и болезням.

513. "Джестер"- редкий в нашей стране английский сорт, дерево низкорослое, спурового типа, плоды округло-конические жёлтые с розовым румянцем на большей части, крупные- до 250 гр, сочные, отличного сладкого вкуса, созревание в середине сентября, хранятся 4 месяца, м/с на испытании (в кроне переносил -40 С без особых подмерзаний).

516. "Хани Крип" (Honeycrisp) - популярный сейчас у садоводов Средней полосы Американский сорт, дерево среднерослое, очень скороплодное, плоды округло-конические, оранжево-красные с малиновым полосатым румянцем, крупные- до 250 гр, мякоть плотная, хрустящая, очень сочная, отличного десертного вкуса, созревание в середине сентября, хранится до мая, урожайно, м/с на изучение, уст. к парше.

520. "Сахарный Великан"- очень старое дерево из местной деревни, название условное, плоды округлые ярко-жёлтые, очень крупные- до 400 гр, причём достаточно однородные и не мельчающие с годами, мякоть хрустящая сочная, чисто-сладкого (но не

пресного) вкуса, созревание в конце августа, хранятся 1-1,5 месяца, м/с не менее -40 С.



521. “Орловское Позднее”- замечательный поздне-осенний сорт! Дерево среднерослое с толстыми ветвями, скороплодное. Плоды очень красивые, округло-конические, чуть ребристые, крупные 180-200 гр, зеленовато-жёлтые, с размытым малиновым румянцем и сизым восковым налётом. Мякоть хрустящая, очень сочная, отличного кисло-сладкого вкуса с приятным ароматом. Созревание с середины сентября. Плоды вкусны поздней осенью прямо с веток и в лёжке, срок хранения достигает 4 месяцев. Высокоурожайно. Сорт устойчив к парше, зимостойкость не менее до -42 С.



522. “Зимнее Полосатое”- старый зимний сорт яблони. Дерево среднерослое и низкое, очень компактное. Плоды довольно крупные, около 180-200 гр, плоскоокруглые, одномерные, золотисто-жёлтые с красным штрихованным рисунком. Мякоть кремовая, нежная, сочная, отличного десертного вкуса, с приятной кислинкой. Созревают к концу сентября, сохраняются до мая. Сорт высокоустойчив к сырости, м/с не менее -45 С.



524. “Благая Весть”- новый зимний сорт. Дерево среднерослое, скороплодное- на 4 год. Плоды около 150 гр, золотистые с ярким румянцем на большей части. Мякоть белая, плотная, сочная, отличного кисло-сладкого вкуса. Созревание с конца сентября, хранятся до следующего лета, подолгу не теряя вкуса. Устойчива к парше. Зимостойкость высокая/на изучение.



525. “Аркад Осенний Розовый”- замечательный сорт с десертными плодами, которые порадуют любителей сладкого! Клон старинного русского сорта Аркад. Дерево среднерослое 4-5 м с довольно редкой открытой кроной. Плоды округло-плюснутые, 150 гр, беловато-жёлтые, при полном созревании с покрывным розовым румянцем на большей части. Мякоть белая плотная, чисто-сладкого вкуса. Созревание во второй половине сентября, урожай обильный и ежегодный. Плоды могут сохраняться до весны без значительной потери вкуса. Сорт устойчив к парше и болезням, не менее -45 С.



526. “Аркад Летний Розовый”- старинный сорт народной селекции. Дерево довольно высокое, около 5 м, но с компактной не раскидистой кроной. Ветви толстые, лист густо бархатистый. Плоды крупные около 200 гр, плоскоокруглые, с белой хрустящей мякотью, сочные, отличного сладкого вкуса. Созревание с середины августа, можно потреблять с дерева до середины сентября. Сорт высокоустойчив к болезням и застою влаги. м/с высокая, не менее- 45 С.

527. “Аркад Ранний”- переходная форма между розовыми и жёлтыми аркадами, дерево среднерослое и высокое, плоды округлые 180-200 гр, созревают с конца августа, вначале белые, при перезревании желтые с розовым бочком, мякоть очень сладкая, с приятным ароматом, можно потреблять с дерева до конца сентября. Устойчив к болезням и парше, м/с не менее -45 С.



529. “Антоновка Гигант”- отобрана мною в местных садах от очень старых экземпляров. Дерево ниже обычной Антоновки с открытой, плакучей во взрослом состоянии кроной. Плоды округло-кубовидные, ребристые, ярко-жёлтого цвета, очень крупные и при этом одномерные 300-400 гр, с возрастом не мельчают! Мякоть белая плотная хрустящая, сочная, отличного классического вкуса с очень сильным ароматом. Урожай отменный, ежегодный, достигающий с дерева как минимум 300 кг. Созревание позднее, с конца сентября, можно потреблять с дере-

ва до снега. Отлично хранятся, вплоть до следующего лета, без потери вкуса 2-3 месяца. Морозостойкость очень высокая, -45 С безо всяких подмерзаний, уст. к сырости и болезням.



530. “Антоновка Розовая” (Антоновка Краснобочка?)- ещё одна старинная форма из местных садов. Дерево среднерослое 4-5 м. Плоды округлые жёлтые с тёмно-розовым бочком, около 150 гр. Мякоть белая очень плотная хрустящая, отличного кисло-сладкого вкуса, с сильным ароматом. Вкусны прямо с ветки и в лёжке. Созревание позднее, с конца сентября, не осыпаются до середины зимы, слабо повреждаются морозами на ветках. Урожай ежегодный, очень обильный- ветки склоняются до земли. Отлично хранятся в подвале, вплоть до следующего лета, долго не теряют вкуса. м/с исключительная.

532. “Каменное” (Антоновка Ржавая?)- уникальный местный старинный сорт яблони. Дерево компактное среднерослое, около 4 м, очень долговечное- обильно плодоносит безо всякого ухода в 70 летнем возрасте. Плоды плоскоокруглые, жёлтые, часто с сильной оржавленностью, иногда с небольшим розовым бочком, 150-180 гр. Мякоть белая чрезвычайно плотная, хорошего кисло-сладкого вкуса с очень сильным приятным ароматом. Созревание позднее, с конца сентября, при съёме с дерева практически не съедобны. Потребительской зрелости достигают в лёжке к ноябрю-декабрю. Отлично хранятся в подвале до следующего лета, прекрасно транспортируются, не бьются. Урожай очень обильный- до 200-300 кг с дерева, ежегодный. м/с не менее -45 С, скорее всего и выше- рекомендую для испытания в северных регионах.



534. “Бессемянка Мичурина” (Скрыжапель+Бессемянка Комсинская)- старый мичуринский сорт, незаслуженно забытый в настоящее время. Дерево низкорослое с округлой кроной, скороплодное- на 4-5 год. Плоды плоскоокруглые с ярким малиново-красным румянцем на большей части и восковым налётом, очень красивые, весом 130-180 гр. Мякоть кремовая, сочная, при созревании-наливная, великолепного винно-сладкого вкуса. Созревание во второй половине сентября, хранятся 3-4 месяца, урожай очень обильный и ежегодный. Морозостойкость не менее -45 С, уст. к сырости и парше.



535. “Мелба Крупная”- отборный крупноплодный клон. Дерево среднерослое, очень компактное с плакучей во взрослом состоянии кроной, около 3,5 м высотой. Плоды плоскоокруглые жёлтые с почти сплошным сирнево-красным рисунком и сизым налётом, очень крупные, встречаются экземпляры по 400-500 гр. Созревание с начала сентяб-

ря, хранятся около 2 месяцев, очень вкусны прямо с дерева, наливаясь соком при перезревании! Урожайность очень обильная- ветки гнутся до земли. Выскоустойчиво к сырости и весеннему заморозкам. Морозостойкость без подмерзаний как минимум до -45 С.



541. “Антоновка Классическая”- отобрана мною в старых садах на предмет особого аромата и эталонности старой любимой Антоновки, запах которой так ассоциируется с детством! Сейчас Антоновки можно всё реже встретить в садах, а мне они нравятся, потому продолжаю собирать различные формы этого замечательного сорта (или скорее сортотипа) народной селекции из разных регионов, насчитывается которых по разным оценкам от нескольких десятков до почти сотни. Дерево у данной формы среднерослое и высокое. Плоды округло-конические, светло-жёлтые, среднего размера- около 200 гр с плотной, но при этом очень сочной хрустящей мякотью кисло-сладкого вкуса и сильным ароматом. Созревание с середины сентября, плоды не опадают до зимы, хранятся до 4 месяцев, урожайность очень высокая (по литературным данным у отдельных старых деревьев до 1000 кг), м/с очень высокая- не менее -45 С, уст. к сырости и болезням.

545. “Богатырь” (Антоновка+Ренет Ландсбергский)- великолепный российский сорт яблони. Дерево по моим наблюдениям скорее среднерослое, чем высокое, с открытой раскидистой кроной, скороплодное. Плоды крупные, около 250 гр (отдельные до 400 гр), плоскоокруглые ребристые, зеленовато-жёлтые с частичной оржавленностью и размытым красным румянцем на солнечной стороне. Мякоть плотная хрустящая, гармоничного кисло-сладкого вкуса, с приятным ароматом. Созревание с конца сентября, потребительской зрелости достигают в лёгке, хранятся вплоть до следующего лета, урожайность высокая- 100 и более кг с дерева, м/с не менее -45 С, вы-

сокая уст. к сырости и болезням (включая паршу).

546. “Славянка Мичурина” (Антоновка+Ренет Анааносовый)- старинный сорт яблони, полуценный И.В.Мичурином еще в 19 веке. Дерево среднерослое, компактное, скороплодное. Плоды плоскоокруглые, чуть ребристые, 80-100 гр, светло-жёлтые, иногда с небольшим румянцем. Мякоть белая сочная, средней плотности, отличного сладкого вкуса с небольшой кислинкой и тонким приятным ароматом. Созревание с конца сентября, хранится до апреля, высокоурожайно- до 200 кг с дерева, м/с не менее -45 С, высокая уст. к заморозкам и болезням.

547. “Голден Би”- клон сорта Голден Делишес, дерево среднерослое, скороплодное. Плоды округло-конические, около 160 гр, зеленовато-жёлтые. Мякоть светло-жёлтая хрустящая отличного десертного вкуса, без кислоты, с приятным ароматом. Созревание с начала октября, хранятся до весны, м/с на испытание.

549. “Розовый Налив”- ещё один знаменитый сорт яблони народной селекции! Дерево низкорослое, высотой 2,5-3 м, скороплодное. Плоды округло-конические, 120-150 гр, беловатые с размытым полосатым малиновым рисунком на большей части. Мякоть средней плотности, очень сочная, своего особого кисло-сладкого вкуса с приятным ароматом. Главное достоинство сорта- очень раннее созревание, со второй половины июля, при этом хранятся до 1,5 мес, урожайность очень высокая- до 100 кг с дерева, м/с не менее -42 С, уст. к парше.



553. “Спарган” (Мекинтош+Жёлтый Ньютаун)- старый канадский сорт, довольно популярный в России в 20 веке. Дерево среднерослое, плоды округло-конические, около 120 гр, красивого бордово-красного цвета. Мякоть белая сочная, хорошего сладкого вкуса, почти без кислоты, ароматная. Созревание с конца сентября, хранятся 4-5 мес, м/с не менее -36 С, в

питомнике недавно- на испытание.

554. “Лобо” (сеянец Мекинтош от свободного опыления)- ещё один старый канадский сорт схожего происхождения. Дерево среднерослое, скороплодное. Плоды округло-конические до 180 гр, с почти сплошным красивым малиново-бордовым покрывным рисунком. Мякоть белая сочная, приятного кисло-сладкого вкуса. Созревание с конца сентября, высокоурожайно, хранятся 2-3 мес, м/с не менее -36 С на испытание.

555. “Марина”- свердловский сорт селекции Л.А.Котова, дерево среднерослое. Плоды около 120 гр, плоскоокруглые, жёлтые с полосатым красным рисунком на большей части. Мякоть белая, довольно рыхлая, сочная, кисло-сладкая с сильным ароматом. Созревание в середине сентября, хранится 4 мес, урожайно, м/с не менее -42 С, уст. к болезням.

556. “Медуница Летняя Исаева” (Коричное Полосатое+Уэлси)- классический летний сорт селекции С.И.Исаева. Дерево высокое, быстрорастущее и скороплодное. Плоды плоскоокруглые 100-150 гр, желтовато-зелёные с ярким красным румянцем, мякоть кремовая сочная, великолепного сладкого вкуса со своеобразным приятным ароматом! Созревание ранее- во второй половине августа, хранятся около месяца не теряя вкуса (но обычно до этого не доходит), м/с не менее -45 С, отличная уст. к сырости и болезням, включая паршу.

558. “Зимнее Низкое”- ценный зимний сорт яблони, близкий к Антоновкам. Дерево низкое, около 3 м, с очень компактной приземистой кроной, на карликовом подвое вероятно можно выращивать как стелющуюся. Плоды плоскоокруглые, чуть ребристые, крупные 180-300 гр, тёмно-жёлтые с незначительным розовым румянцем на солнечной стороне и оржавленностью у плодоножки. Мякоть очень плотная (дозревают в лёгке) гармоничного кисло-сладкого вкуса, сочная, с сильным приятным ароматом. Снимают с дерева поздно, в сентябре-октябре, хранятся до весны и дольше. Сорт обладает высочайшей устойчивостью к сырости и всем болезням, плоды чистые красивее, как один. Урожайность очень обильная, «початками», ветви до земли сгиба-

ются, ежегодная, совершенно не повреждается заморозками, м/с не менее -45 С. Отличный сорт для тех, кто любит Антоновку, но не любит высокие деревья.



559. “Зимняя Свежесть”- дерево низкорослое с компактной приземистой кроной, около 3 м высотой. Плоды плоскоокруглые жёлтые со штрихованным малиново-красным покрывным рисунком, среднего размера 100-150 гр. Мякоть белая хрустящая, очень сочная, отличного насыщенного вкуса, ближе к сладкому, но с приятной кислинкой. Созревание позднее- с конца сентября, плоды висят на дереве часто ещё зимой, одними из последних в саду, они очень приятны для потребления прямо с ветки в это время года, хранятся 4 мес. Дерево показывает высочайшую устойчивость ко всем неблагоприятным факторам, способно расти в условиях периодического затопления, не болеет, м/с безо всяких подмерзаний не менее -45 С.



560. “Сладкое Полосатое”- старый экземпляр из местной деревни, название условное. Дерево среднерослое, очень компактное, не раскидистое. Плоды плоскоокруглые около 200 гр,

достаточно одномерные (не мельчают даже при большой нагрузке урожаем), желтовато-белые с ярко-алым штрихованным рисунком на солнечной стороне. Мякоть хрустящая, сочная, при перезревании наливная, отличного десертного вкуса с приятной кислинкой, очень ароматная. Созревание в середине сентября, можно потреблять с дерева до зимы, плоды не осыпаются и слабо повреждаются морозами, хранятся 3-4 мес, урожайность ежегодная очень высокая- такая, что ветви склоняются до земли (при этом они не подвержены поломке) и дерево с годами становится плакучей формы, м/с не менее -45 С, высокая уст. к болезням, включая паршу, сырости и заморозкам.



На этом фото- в процессе созревания.



561. “Осеннее Красное” – неизвестный экземпляр из местного сада. Дерево среднерослое и низкое, компактное, очень неприхотливое. Плоды округлые крупные- свыше 200 гр жёлтые с почти сплошным бордово-красным покрывным рисунком. Мякоть жёлто-кремовая, очень сочная, пре-

восходного сладкого вкуса с небольшой кислинкой и сильным приятным ароматом. Созревание с начала сентября, можно потреблять с дерева до зимы, хранятся 4 мес, урожай ежегодный и обильный, м/с не менее -45 С, высокая уст. ко всем болезням и сырости..



562. “Осенняя Свежесть”- ещё один экземпляр из местных садов, точное название не известно. Деревце карликовое около 3 м, с узкой плотной кроной. Плоды округло-конусовидные около 160 гр, жёлтые с редким красноватым рисунком. Мякоть белая плотная хрустящая, сочная и ароматная, вкус гармоничный с достаточным кол-вом сахара и кислоты, яблочки очень приятны осенью прямо с ветки, со временем наливаются соком. Созревание с середины сентября, плоды подолгу не опадают. Сорт высокоустойчив к заморозкам, устойчивость к сырости и болезням средняя, м/с не менее -42 С.



563. “Коричневка Крупная”- великолепный летний сорт яблони с высоким качеством плодов и сдержанным ростом. Дерево низкое- около 3 м, очень скороплодное, с компактной плакучей кроной. Плоды овально-конические, беловато-жёлтые со штрихованным краснокоричневым рисунком, одномерные, около 160 гр. Мякоть колющая очень сочная, отлич-

ного сладкого вкуса, с небольшой кислинкой и сильным тонким ароматом. Созревание с середины августа, в течение 2-3 недель, урожайность с небольшого дерева отменная- ветви до земли сгибаются, приходится подпорки сатвить. Плоды показывают хорошую лежкость для ранних сортов- около месяца. Сорт высокоустойчив к заморозкам и всем болезням яблони, включая паршу, м/с не менее -45 С.



На фото уже последние плоды.

564. “Аркад Старинный”- ценнейший старинный сорт яблони, наконец-то пополнивший мою коллекцию! Раньше различные формы Аркада были у нас широко распространены, наряду с Антоновками всевозможных форм и расцветок и Медовками. А вот сейчас (и давно уже) стали практически утраченными. Хотя они того совершенно не заслуживают. Давно охотился именно за этой формой (как и многие старинные сорта, Аркад- уже давно ни сорт, а сортотип, встречаются десятки его разновидностей), два старых плодоносящих дерева которой удалось найти несколько лет назад в одной из деревень Смоленской области. Деревья среднерослые и высокие- около 4-5 м, но с компактной кроной. Плоды данного Аркада потрясают и внешне и по вкусу! Яблоки реально огромные- на ладони одно едва умещается, весом 300-400 гр, ярко-жёлтые, овально-стаканчатой формы. Мякоть средней плотности, при перезревании- наливная, необычайно сладкого, медового вкуса (сахаристость на грани рекордной для яблони), из всех подобных современных сортов с ним ни один поспорить не может! Урожайность хорошая, устойчивость к болезням и сырости высокая, м/с не менее -45 С. Хочу снова размножить и ввести в культуру этот замечательный сорт.

На месте предлагаются крупномеры яблонь (4-5 летки), от 1000 р, штамбовые формы для холодных участков- 1000 р,

штамбовые формы с прививками до 6 сортов на одном дереве от 1500 р. Обязательно предварительное согласование! Реализация- весна и осень.

Яблони моей селекции

Цена- 800 р

Результат 20-летней работы (когда были посажены первые сеянцы). За последние годы отобрал из лучших экземпляров ряд новых перспективных сортов! Особенно перспективных для холодных регионов, т.к. селекционный участок с яблонями у меня находится в самой нижней части участка, где неоднократно за эти годы отмечались 40-45 градусные морозы. Возможно, какие-то из них позволят расширить сортимент крупноплодной яблони на севере, буду рад отзывам энтузиастов. Ввиду вкусовых качеств отдельные сорта можно рекомендовать в т.ч. и для регионов юга. Прошу помнить об авторских правах. Почти все сорта уст. к парше и основным болезням, высокоурожайны.

650. "Медовые Шарик"- (отобрана в дикой природе) дерева низкорослые компактные с узкопирамидальной кроной 2-3 м высотой, можно высаживать через 2 м, пригодны для создания изгороди, плоды золотисто-жёлтые 40-50 гр, летнего срока созревания, мякоть плотная чисто-сладкого вкуса, похожего на Коробовку, отличается высокой уст. к сырости- способно расти в условиях постоянного затопления, -45 С без повреждений, отличный сорт для севера, яблочки порадуют детей.



651. "Антоновка Урожайная"- плоды среднего размера около 150 гр, жёлтые с небольшим розовым загаром, округло-сплюснутый формы с плотной пряной мякотью, урожай обильный, деревья среднерослые высокоуст. к болезням и застою влаги, созревание- конец сентяб-

ря, хорошо хранится, м/с исключительная.



652. "Аркад Румяный" (сеянец Аркада Жёлтого)- дерево мощное здоровое, до 5 м, плоды округлые крупные- около 200 гр, изумительного сладкого вкуса с приятными ананасовым ароматом, жёлтые с красным бочком, созревание- конец августа, проверенная м/с -42 С.

653. "Июльское Сочное"- дерево низкорослое 2,5-3 м, плоды среднего размера, 100-130 гр, желтовато-белые с редким розовым рисунком, мякоть очень сочная хрустящая белая, вкус кисло-сладкий освежающий, созревание сверхраннее- к 20 июля, зимостойкость исключительная, свыше -45 С.



655. "Толиман" (сеянец Уэлси от свободного опыления)- дерево среднерослое 2,5-3 м с компактной приземистой кроной, плоды плоскоокруглые оранжево-жёлтые с розовым полосатым загаром, 250-350 гр, мякоть кремово-белая плотная хрустящая сладкая, сочная, созревание- середина сентября, плодоношение ежегодное и обильное, хранится 3-4 месяца, м/с не менее -45 С, уст. к парше.



657. "Эридан" (Мелба х Звёздочка)- дерево низкорослое приземистое, плоды округлые 160 гр, жёлтые с красным покрывным рисунком, мякоть белая хрустящая, очень сочная, кисло-сладкого, ближе к сладкому вкуса, созревание- начало сентября, м/с не менее -45 С, уст. к парше.

658. "Северное Пряное"- дерева с узко-пирамидальной кроной, очень компактные (сейчас материнскому дереву около 20 лет, а высота не превышает 4 метров и диаметр кроны не более 2 м), сорт хорош для обсадки участка, можно высаживать густо- через 2 м. Яблочки среднего размера, 80-120 гр, округлые, беловато-жёлтые с полосатым малиновым рисунком, обладают особенно сильным пряным ароматом, таким что по всему саду распространяется! Мякоть средней плотности, очень сочная, при перезревании наливная, насыщенного кисло-сладкого вкуса, в отдельные года- ближе к кислому. Мне эти яблочки нравятся тем, что они имеют свой оригинальный вкус и аромат. Они хороши свежими, могут использоваться для переработки. Созревание с конца августа, неравномерное, в течение месяца. Во время созревания под деревьями образуется сплошной ковер из яблоч- ступить некуда. При этом урожай ежегодный и всегда на таком уровне, ещё ни одного сезона без яблочек у этого сорта не было. Сорт обладает высочайшей устойчивостью к болезням, сырости и весенним заморозкам. Проверенная морозостойкость не менее -45 С. Настоятельно рекомендую для испытания в северных регионах.



659. "Северное Хрустящее" (Уэлси х Мелба осенняя)- один из моих самых любимых сортов, деревце приземистое (часть кро-

ны находится под снегом, как у стелющихся яблонь) около 2,5-3 м, компактное, плоды округло-квадратной формы, очень крупные 200-300 гр, красивые, без повреждений, желтовато-белые с незначительным розовым румянцем (в пасмурное лето чисто белые) на солнечной стороне, мякоть плотная хрустящая, сочная, великолепного насыщенного кисло-сладкого вкуса, ближе к сладкой, с сильным приятным ароматом, созревание с начала сентября- в течение месяца, хранятся до весны и дольше, но через пару месяцев теряют консистенцию, урожай очень обильный и ежегодный- до 200 кг с дерева, дерево показывает исключительную уст. к перувлажнению и морозам (как минимум до -45 С), не поражается паршой и всеми основными болезнями яблони, рекомендую для испытания на севере и ни только.



На последнем фото последний перезревший плод в начале октября.

660. "Инжирное"- среднерослое дерево до 3 м с открытой кроной, яблочки округло-приплюснутые 150-250 гр, желтовато-оранжевые с розовым бочком, мякоть очень плотная, при съёме почти несъедобная, вкус сладкий десертный (в холодные года с

кислинкой), урожайна, созревание- вторая половина сентября, хранится до весны, устойчива к болезням и сырости, м/с не менее -45 С.



661. “Мотылёк”- дерево 3-4 м, усыпано белыми округлыми плодами по 100-150 гр, мякоть очень сочная, вкус кисло-сладкий с сильным приятным ароматом и небольшой терпкостью, созревание- начало сентября, можно потреблять с дерева до октября, хранятся неплохо но быстро теряют вкус, м/с исключительная, урожай обильный- под деревом всё в плодах (до 300 кг), интересен для испытания на севере, прекрасный сорт для переработки и в качестве кормовой культуры.



663. “Антоновка Смоленская”- дерево низкое с компактной кроной, высотой не более 3 м, плоды очень красивой удлинённо-конической формы, плоско-ребристые, беловато-жёлтые с сильным точечным рисунком, крупные- 200-250 гр, часто бессемянные, мякоть белая плотная хрустящая, превосходного сладкого десертного вкуса, не пресная, с сильным приятным ароматом, созревание с начала сентября, при этом плоды не опадают и не увядают до самого снега, хранятся 3-4 мес без потери вкуса, не уступают лучшим привозным плодам сортов типа «Голден Делишес», урожайность высокая и ежегодная, уст. к парше и сырости, м/с не менее -42 С.



В пасмурное лето плоды практически белые.

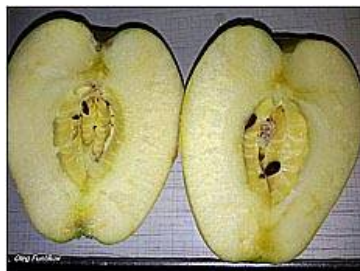

664. “Радость Сада”- дерево низкорослое около 3 м с очень компактной не раскидистой кроной, плоды округло-сплюснутые, очень крупные 300-350 гр, беловато-жёлтые с точечным серовато-розовым рисунком и небольшой красной штрихованностью, мякоть очень плотная, хрустящая, сочная, отличного чисто-сладкого вкуса, очень сахаристая (по типу близка к лучшим Аркадам) созревание-сентябрь, хранятся 4 месяца, устойчивость к переувлажнению и морозам исключительная! рекомендую для всех зон садоводства, уст.к парше.



665. “Зелёный Бочонок”- деревце низкорослое 2,5 м, плоды красивой

удлинённо-бочонковидной формы, зелёные с плотной мякотью чисто-сладкого вкуса, вес 120-150 гр, созревание- вторая половина сентября, м/с не менее -45 С.

666. “Огонёк”- среднерослая 3-3.5 м, плоды розово-жёлтые с почти сплошным красным рисунком, плоско-округлые 80 гр, мякоть белая сочная, вкус кисло-сладкий, ближе к кислому, с сильным приятным ароматом, созревание- вторая половина сентября, м/с и неприхотливость исключительные, для севера.

667. “Снежное”- один из моих любимых сортов! деревце приземистое, почти карликовое- 2.5 м, плоды плоско-округлые 250 гр, белые с незначительным рисунком на солнечной стороне, мякоть белая плотная хрустящая, очень сочная, отличного сгармонизированного кисло-сладкого вкуса! урожайность ежегодная, созревание- с середины сентября, хранится 3-4 месяца, м/с исключительная, уст. к парше.

668. “Кассиопея”- новинка! плоды округло-конические, беловато-жёлтые с полосатым рисунком 150-180 гр, мякоть белая плотная, очень сочная, кисло-сладкого вкуса с приятным ароматом, созревание- в конце сентября, зимостойкость исключительная.

669. “Мира”- дерево мощное, плоды плоскоокруглые 180-200 гр, полосатой бело-красной окраски, мякоть белая сочная, довольно мягкая (но не рыхлая)-похожая на ранне-летние сорта, хорошего кисло-сладкого вкуса с ароматом, созревание- вторая половина сентября, морозостойкость исключительная.



новинки-2019-2020:

В течение последних сезонов отобрал из вступивших в плодоношение селекционных сеянцев,ещё целый ряд новых перспективных сортов яблони! Впервые предлагаю их к реализации и в очередной раз прошу помнить об авторских правах.

Представляют особый интерес для испытания в холодных регионах нашей страны, т.к. все маточные деревья данных сортов испытывались у меня на участке морозами до -45 С. В качестве новых сортов позиционирую только экземпляры, обладающие определёнными выдающимися качествами.

672. “Смоленская Сладость”- новый сорт летней «медовки» с компактным (3-3,5 м) размером дерева! плоды плоскоокруглые, около 150 гр, бело-жёлтые с незначительным коричневым полосатым рисунком, мякоть средней плотности, хрустящая сочная, очень сладкого вкуса, без кислот. созревание очень раннее- с середины июля, не склонна к осыпанию и потребительский период может продолжаться до начала сентября, хранятся до 1 месяца. урожайна, уст. к болезням, м/с не менее -45 С.



673. “Капелла”- летний сорт, дерево среднерослое и мощное, 4-5 м, плоды округлые крупные 180-200 гр, жёлтые с интенсивно-красным румянцем на большей части, мякоть хрустящая, отличного кисло-сладкого, ближе к сладкому вкуса. созревание раннее- с начала августа, потребительский период до середины сентября, неприхотлива, уст. к сырости.



674. “Алиот”- новый гибрид на основе Антоновки, дерево низкое и среднерослое 3-4 м, плоды округлые чуть кубовидные жёлтовато-белые 120-150 гр, мякоть плотная колющаяся, очень сочная, отличного кисло-сладкого вкуса, с сильным приятным ароматом,

близка по сладости к Антоновке десертной, но менее пресная. созревание с начала сентября, можно потреблять до середины октября, хранятся 4-5 мес, высокоустойчива к болезням и сырости.



675. "Альциона"- одна из лучших новинок, за которой наблюдаю уже 4 года после вступления в плодоношение! дерево мощное до 5 м, но с достаточно компактной, не раскидистой кроной. плоды очень красивые, удлинённо-конусовидные, ребристые, жёлтые, крупные 150-180 гр, мякоть белая хрустящая, очень сочная, отличного сладкого вкуса, с небольшой кислинкой и сильным приятным ароматом. созревание с середины августа, можно потреблять до октября, хранятся 3 месяца, высокая уст. к болезням и сырости.



676. "Беллактрикс"- ещё одна моя любимица среди новых образцов! дерево красивое уст. к болезням и переувлажнению, среднерослое около 3,5 м с раскидистой извилистой кроной. плоды очень нарядные, удлинённо-конусовидные, ребристые, жёлтые с ярко-лиловым (довольно редкого оттенка) румянцем на солнечной стороне и голубоватым налётом, похожи на плоды Антоновки Смоленской, только с загаром, довольно крупные- около 150 гр, мякоть плотная, колющаяся, очень сочная- при созревании прозрачно-наливная, отличного кисло-сладкого вкуса с сильным анисовым ароматом. созревание с начала сентября, хранятся 3-4 месяца. м/с не менее -45 С.



677. "Осенняя Лира"- дерево среднерослое, около 4 м, плоды плоскоокруглые около 150 гр, желтовато-белые с малиновым румянцем, мякоть хрустящая, сочная, хорошего кисло-сладкого вкуса, созревание с начала сентября, можно потреблять до снега, хранятся 2-3 месяца, м/с не менее -45 С.



678. "Шедар"- ещё одна гордость среди новых сортов, дерево мощное до 5-6 м, такое как были яблони в старых деревенских садах! плоды округлые жёлтые с размытым красным румянцем, крупные- до 250 гр, мякоть очень плотная, хрустящая, сочная, отличного кисло-сладкого вкуса. созревание с середины сентября, потребительской зрелости достигают в лёжке, хранятся до 6 месяцев, высочайшая уст. к переувлажнению и болезням, м/с не менее -45 С.



678. "Диадема"- отличный зимний сорт! дерево среднерослое, около 3,5 м, плоды желтовато-белые, с незначительным розовым румянцем на солнечной сто-

роне, округло-кубовидные, 150-180 гр (в зависимости от нагрузки урожаем), очень вкусные, мякоть хрустящая колющаяся, сочная, кисло-сладкого, ближе к сладкому вкусу с сильным анисовым ароматом. созревание в середине сентября, хранятся 5-6 месяцев. высокая урожайность.



679. "Северное Раннее"- из той же группы сеянцев, что и Северное Пряное, деревья узкопирамидальные 3-4 м, при этом диаметр кроны очень небольшой, можно высаживать через 2 м, пригодна для создания изгородей. плоды округлые белые с редким полосатым рисунком, 80 гр, мякоть белая, средней плотности, кисло-сладкая, сочная, с очень сильным ароматом. созревание раннее- в первой половине августа, быстро становятся ватными, урожаем обсыпной.



681. "Северное Розовое", относится к той же группе сортов, деревья узкопирамидальные, плоды круглые, 120 гр, белые с тёмно-розовым рисунком на большей части, мякоть средней плотности, кисло-сладкая, без чрезмерной кислоты в пасмурные сезоны, очень сочная и пряная, созревание с конца августа, можно потреблять до середины сентября. урожай обсыпной, как и у всех сортов данной группы- высокая уст. к болезням, парше и переувлажнению.



682. "Северное Созвездие"- великолепная новинка осеннего

срока созревания, дерево среднерослое около 3,5 м, плоды плоскоокруглые желтовато-белые с незначительным полосатым рисунком, около 250 гр, мякоть плотная хрустящая, при перезревании наливающая, очень сочная! отличного кисло-сладкого вкуса с довольно сильным ароматом (по вкусовым качествам близка к Уэлси, одному из родителей). созревание в первой половине сентября, хранится 3-4 месяца, урожайность очень высокая, уст. к болезням и парше.



683. "Ригель"- высокорослая, до 5 м, плоды желтовато-белые, овальные, похожие на Антоновку, крупные- до 200 гр, при этом мякоть по типу как у Белого налива, сочная, отличного кисло-сладкого вкуса, созревание с середины сентября, может потребляться с дерева до ноября. высокоурожайна, уст. к болезням, м/с не менее -45 С.



684. "Северное Полосатое"- дерево среднерослое 3,5-4 м, плоды плоскоокруглые белые с полосатым рисунком, около 120 гр, мякоть плотная кисло-сладкая, созревание в первой половине сентября, можно потреблять с дерева до середины октября, уст. к болезням и сырости, м/с не менее -45 С.



685. “Антоновка Зимняя Новая”- по своему ценный сорт, который занимает достойное место в моём саду. Дерево мощное 5-6 м, плоды округлые белые, при перезревание жёлтые, иногда с незначительным розовым румянцем на солнечной стороне, крупные- до 250 гр (от большой нагруженности урожаем могут мельчать до 120 гр). Мякоть белая хрустящая очень крепкая, колющаяся, отличного кисло-сладкого вкуса с сильным приятным ароматом. Съём можно начинать во второй половине сентября, но плоды в это время для потребления не годятся, полной зрелости достигают в лёжке, хранятся 6-8 месяцев. Оставленные на ветках, не опадают до середины зимы, достигая потребительской зрелости к ноябрю, когда наливаются соком и становятся особенно вкусны! Урожай ежегодный обсыпной, сорт обладает высочайшей устойчивостью к весенним заморозкам и сырости, уст. к парше средняя, м/с не менее -45 С.

686. “Белое Сахарное”- новинка! Дерево среднерослое и низкое, до 3 м. Плоды округлые чисто-белого цвета, 100-150 гр. Мякоть средней плотности, сочная (у перезревших плодов наливная), очень сладкого конфетного вкуса, без кислоты, с сильным приятным ароматом. Созревание с начала сентября, хранятся до 3 мес, м/с не менее -40 С, высокая уст. к сырости и болезням.



новинки-2021-2022:

687. “Осеннее Наслаждение”- новинка, дерево компактное среднерослое с узкой кроной, около 3 м высотой. Плоды красивой округло-конусовидной формы, со «шляпкой» у плодоножки, беловато-жёлтые, при созревании с бледным малиновым загаром и полосатым светло-красным рисунком. Мякоть плотная хрустящая, белая, очень сочная, при перезревании- наливная, отличного кисло-сладкого вкуса с тонким ароматом, великолепно утоляет жажду. Созревание поздне-осеннее, с середины сентября, подолгу не осыпаются, неплохо хранятся, м/с не менее -42 С.



688. “Смоленский Аркатик”- дерево среднерослое компактное, около 4 м, высокоустойчиво к подопреванию, подойдёт для самых сырых участков, не болеет, не повреждается заморозками. Плоды плоскоокруглые среднего размера (100-120 гр), желтые с осветло-алым бочком и «шляпкой» у плодоножки. Мякоть очень плотная, белая, чисто сладкого вкуса, потребительской зрелости достигает в лёжке. Созревание во второй половине сентября, хранятся 3-4 месяца, м/с не менее -45 С.

690. “Снежная Королева”- дерево среднерослое красивое с толстыми ветвями и ровной формой кроны, не требует формирования из-за отсутствия остро отходящих побегов. Яблочки не крупные 70-80 гр, плоскоокруглые белые, без покрывного рисунка. Мякоть плотная колющаяся очень сочная, простого кисло-сладкого вкуса. Главная ценность данного сорта- полная устойчивость к подопреванию, сырости, суровым заморозкам и основным болезням яблони, рекомендую для испытания на севере и заболоченных участках. Созревание неравномерное, в течение сентября, урожаем обсыпной- наравне с сортом «Мотылёк» это самые урожайные яблони в моём саду, с одного дерева можно собрать до 200 кг, само дерево по габаритам меньше «Мотылька»- около 3 м. Плоды хороши в переработке, можно использовать и как кормовую культуру. Морозостойкость не менее -45 С.



691. “Белые Шарики”- сорт получен из семян “Медовых Шариков” (№650). Природный карлик с узко-пирамидальной кроной, не выше 2-3 м высотой, пригоден для частой посадки- через 2 м и создания живых изгородей. Пло-

ды круглые, следка ребристые, белого почти бумажного цвета, без загара, весом 30-40 гр, мякоть плотная сладкая, без кислоты. Созревание ранне-летнее, с начала августа. Отличается высокой живучестью, дерево способно расти в условиях постоянного затопления, не повреждается болезнями, заморозками, не требует особой обрезки (отсутствуют растущие под острым углом ветви), -45 С переносит безо всяких повреждений. Сорт представляет интерес для испытания в северных регионах и не только.

692. “Перламутровая”- новинка! Дерево мощное с раскидистой кроной около 5 м высотой. Отличается оригинальным и необычным цветом плодов- они чисто белые, почти как лист бумаги, безо всякого загара, овально-конические 150-180 гр, с очень сочной хрустящей мякотью великолепного кисло-сладкого вкуса, ближе к сладкому, имеют тонкий приятный аромат. Созревание осеннее, с середины сентября, плоды висят на дереве до зимы, они особенно вкусны поздней осенью прямо с веток, хранятся 2-3 месяца. Урожай ежегодный, сорт высокоустойчив к заморозкам, сырости и всем основным болезням, включая паршу. Проверенная м/с не менее -45 С.

693. “Жемчужинка”- новинка! Деревце компактное с плотной приземистой кроной около 3 м высотой и крупным бархатистым листом. Плоды округло-кубовидной формы около 80 гр, белые, при перезревании желтовато-белые, без покрывного рисунка. Мякоть плотная, средней сочности, чисто-сладкого вкуса, без кислоты. Созревание с начала сентября, можно потреблять с веток до ноября, хранятся пару месяцев. Урожайность обильная ежегодная. Сорт обладает высокой устойчивостью к заморозкам, сырости и всем основным болезням яблони, не подопревает даже в условиях затопления, м/с не менее -45 С.

694. “Зимняя Сладкая”- новинка! Дерево среднерослое, компактное, около 3-4 м высотой. Плоды плоскоокруглые крупные 200-300 гр, беловато-жёлтые с красным румянцем на большей части. Мякоть хрустящая, очень сочная- при перезревании наливная, великолепного сладкого вкуса, с небольшой кислинкой. Созревание с начала сентября, плоды висят на ветках почти до зимы, хранятся 3-4 месяца. Сорт устойчив к заморозкам, м/с не менее -42 С.



695. “Алая Звезда”- новинка! Считаю лучшим сортом яблони, отобранном в сезоне 2021 г. Дерево довольно высокое, сейчас около 4 м, не раскидистое, пирамидальной формы. Плоды красивой конусовидной формы, 130-180 гр, зеленые с густым малиновым покрывным рисунком, при перезревании малиново-красные (на втором фото). Мякоть средней плотности (подойдёт тем, кто не любит колющиеся сорта), но совершенно не ватная, наливная даже у не перезревших плодов, великолепного чисто-сладкого вкуса, вообще без кислинки, очень сахаристая. Созревание раннее- с середины августа, неодновременное и крайне растянутое- можно потреблять с дерева до конца сентября, они не склонны к осыпанию, держатся плотно. Урожайность очень высокая. Сорт устойчив ко всем болезням яблони, включая паршу, не подопревает на сырых участках, м/с не менее -45 С. Плоды отлично хранятся (что очень не свойственно ранним сортам!), в течение как минимум 2 месяцев не утрачивая ни консистенции, ни сочности. Нынче все, кого угощал, были в восторге от этих яблочек.



696. “Кешью”- оригинальная новинка моей селекции с новым «дизайном» плодов! Дерево среднерослое с открытой кроной, около 3-4 м высотой.

Плоды небольшие (60-80 гр) сплюснутые с розово-малиновым покрывным рисунком и обросшей мякотью толстой плодоножкой, представляющей собою как-бы «второй» плод. Очень необычно смотрятся, ими можно всех удивить! Мякоть довольно плотная, сочная, чисто сладкого вкуса, тип «Коробовки», с сильным пряным ароматом. Созревание позднее во второй половине сентября, плоды очень лёгкие- хранятся без потери консистенции в подвале до весны, а постепенно увядая- и до следующего лета. Сорт высокоустойчивый к сырости и болезням, по устойчивости к переувлажнению один из самых лучших в коллекции, м/с очень высокая, как минимум до -45 С, подойдёт для холодных заболоченных участков.



697. «Смоленские Сосульки»- ещё одна новинка с очень необычным видом плодов! Дерево очень компактное, с округлой приземистой кроной, около 2-3 м высотой, можно считать карликовым. Плоды- длинные жёлтые сосульки, сужающиеся к низу, весом около 80-100 гр. Мякоть плотная, сочная, желтоватая, чисто сладкого десертного вкуса, без кислинки, не пресная, съедаются как конфетки. Урожайность исключительная- после первого плодоношения дерево принимает плакучую форму, плоды с короткой плодоножкой прилеплены к ветвям «початками» по типу алычи. Созревание с начала сентября, растянутое- в течение полутора месяцев, плоды крепятся очень плотно и не осыпаются до сильных морозов, хранятся до весны подолгу не теряя вкуса, сорт высокоустойчив к сырости, м/с не менее -42 С.

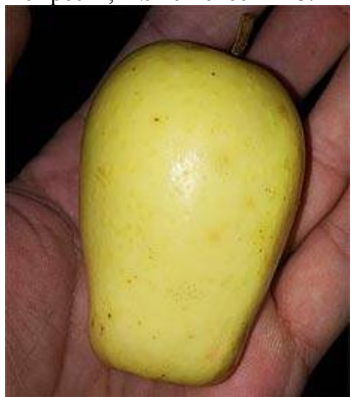

Яблони-Ранетки моей селекции Цена- 800 р

Ранетки- гибриды мелкоплодных видов яблони с культурными сортами, сейчас снова завоевывают всё большую популярность. На западе известны, как «крэбы», правда там под этим наименованием понимаются сорта любых видов яблонь с размером плодов до 5 см. Классические ранетки- это прежде всего сорта полученные на основе сибирской ягодной яблони, чем и отличаются от китаек (полученных на основе яблони сливостной). Имеют среднерослое дерево высотой 3-4 м с достаточно компактной кроной, в целом выше китаек. Плоды плоскоокруглые от 2 до 5 см диаметром, без чашелистиков, на очень длинных-как у вишни черешках. Мякоть почти всегда оранжевого и тёмно-оранжевого цвета, хрустящая, при перезревании мучнисто-плотная, но сочная, своего особенного концентрированного вкуса (у разных сортов он кисло-сладкий, сладкий, с терпкостью и без), по сути представляет собой отдельную плодую культуру. Эти яблочки для разнообразия очень приятно съесть прямо с ветки! Они незаменимы для цукатов и варенья из цельных плодов. Огромный сортимент этой яблони (особенно народной селекции), существующий в нашей стране, в первую очередь в Сибирских регионах, остаётся практически неизученным! А ведь это самый зимостойкий вид культурной яблони, её сорта переносят 50-60 гр. морозы и могут произрастать там, где не выживает никакая другая яблоня. Деревья устойчивы к болезням, парше и хорошо выносят почти постоянный застой влаги. По данным последних биохимических исследований, в плодах ранетки содержится в 6-10 раз больше биологически активных веществ, фруктозы, глюкозы и пектинов, чем в плодах европейских сортов. Видимо, это и объясняет их кажущийся «концентрированным» вкус! По этой причине, плоды ранеток сейчас считаются лекарственным продуктом, помогающим в очищении организма от канцерогенных веществ. Впрочем, возможно это лишь дань моде... А вот оригинальные вкусовые качества и высокие декоративные свойства деревьев этой группы никто не отменял! Представленные ниже сорта- результат отбора полученных мною семян от опыления яблони ягодной пыльцой крупноплодных сортов.



700. «Цукатная»- дерево среднерослое, во взрослом состоянии не более 4 м с узкопирамидальной кроной до 2 м шириной, занимает мало места в саду, плоды округло-сплюснутые, без чашелистиков, нарядного прозрачно-оранжевого цвета, около 25 гр, мякоть прозрачно-жёлтая, мучнисто-сладкая с очень сильным ароматом, без терпкости. созревание с сер. сентября, висят не опадая до середины зимы, урожай обсыпной, м/с не менее -45 С.

701. «Красное Ожерелье»- похожа на предыдущий сорт, но дерево повыше- до 4,5 м, хорошо высаживать рядом для создания композиции. плоды красные на длинных черешках, 20-25 гр, кисло-сладкие, с терпкостью, исп. в основном для переработки, урожай обсыпной.



702. «Новый Дизайн»- очень интересный сорт! дерево карликовое, во взрослом состоянии не более 2,5 м, плоды плоскоокруглые и плоские (высота в 2 раза меньше ширины), ребристокубовидные с сильной неравномерной ребристостью по нижней части, жёлтые с почти сплошным тёмно-вишнёвым румянцем, очень крупные- около 100 гр, на длинных черешках, чашелистики частично опадают, частично сохраняются в пергаментном состоянии, мякоть очень плотная, колющаяся, хрустящая, сочная, отличного кисло-сладкого вкуса, очень насыщенная! с сильным приятным ароматом. созревание с середины сентября, можно потреблять с дерева до зимы, хранятся до 6-8 месяцев. урожайность умеренно-высокая, уст. к болезням, парше и застою влаги высшие, м/с не менее -45 С.



703. «Шиповниковая»- дерево до 3-3,5 м, плоды овальнокубовидные с интенсивным красным загаром, 25-30 гр, мякоть оранжево-кремовая, мучнисто-сладкая, при перезревании без терпкости, с приятным ароматом, напоминающим розу. созревание с середины сентября, хранятся 3 месяца. м/с не менее -45 С.

новинки 2021:

Впервые предлагаю к реализации новые сорта моей селекции, отобранные за последние годы из лучших селекционных семян, полученных на основе опыления ягодной яблони пыльной крупноплодных сортов. Все нижепредставленные сорта обладают крайней степенью жизнестойкости, не повреждаются самыми сильными заморозками, бывают с урожаем даже в те года, когда не удаются никакие другие яблоки. Морозостойкость всех сортов не менее -45 С безо всяких подмерзаний, они генетически устойчивы к болезням и способны расти без подопревания на заболоченных местах. Рекомендуются для испытания на севере и в качестве оригинальной плодовой культуры во всех зонах садоводства.

704. «Жёлтое Ожерелье»- дерево среднерослое, около 4 м с достаточно толстыми для ранеток ветвями, плоды жёлтые округлые 2,5-3 см диаметром (15-20 гр), мякоть белая хрустящая, кисло-сладкого, ближе к сладкому вкуса, при полном созревании без терпкости, созревание в первой половине сентября, не опадают до самой зимы.

705. «Колибри»- ещё одна новинка моей селекции из серии миниатюрных ранеток, дерево небольшое с компактной кроной и тонкими веточками, плоды плоскоокруглые, без чашелистиков, светло-жёлтые с нарядным малиновым бочком, очень мелкие- около 2 см диаметром (8-10 гр), на длинных как у вишни черешках, мякоть белая сочная хрустящая, насыщенного кисло-сладкого вкуса с сильным

ароматом, без терпкости. созревание в середине сентября, висят не опадая до зимы, сорт крайне жизнестойкий, м/с не менее -45 С.



706. "Урожайная Полосатая"- эта и следующая ранетки по всем характеристикам ближе к культурным яблоням, ввиду высочайшей жизнестойкости представляют интерес для испытания в зонах критического земледелия и на холодных сырых участках. Дерево низкое с густой шаровидной, слегка плакучей кроной, около 3,5 м высотой. Плоды плоскоокруглые 50-60 гр, белые с полосатым коричневым рисунком на большей части. Мякоть плотная хрустящая сочна, насыщенного кисло-сладкого вкуса с небольшой терпкостью, исчезающей в лёжке. Созревание поздне-осеннее, в середине сентября, урожай обсыпной- яблочки висят гроздьями на концах побегов, хранятся 2-3 месяца. Сорт ценен полной устойчивостью к выпреванию, заморозкам и болезням, бывает с урожаем в самые плохие года, когда не удаются крупноплодные яблоки, проверенная м/с не менее -45 С.

707. "Урожайная Жёлтая"- по всем характеристикам схожа с предыдущим сортом, но плоды желтовато-белые, без покрывного рисунка, при перезревании с оранжевым бочком. Мякоть плотная белая, концентрированного вкуса и аромата, с едва уловимой терпкостью. Созр. во второй половине сентября, урожай обсыпной, м/с не менее -45 С.



Зимостойкие Колонны

Цена- 800 р

Оригинальная группа карликовых сортов с деревьями узкопирамидальной формы, можно высаживать очень густо-через 1-1,5 м, создавая аллеи, высота редко превышает 1,8-2 м, а диа-

метр кроны 50 см, колониовидные яблони нарядны и необычны, но большинство не пригодны для северных широт, предлагаемые ниже сорта можно считать самыми м/с представителями колонн на данный момент способными произрастать как минимум до -42 С.

710. "Приокское"- зимний сорт, плоды плоско-конические 150 гр, зеленовато-жёлтые с красным румянцем, мякоть хрустящая сочная хорошего кисло-сладкого вкуса.

711. "Восторг"- узко-колониовидное деревце с толстыми короткими веточками, плоды жёлтые с красным румянцем 150 гр, хорошего кисло-сладкого вкуса, созревание осеннее, хранятся 3-4 месяца, м/с на уровне -43 С, смотрится очень нарядно!

713. "Краснолистная"- изумительная колониовидная яблоня с крупным тёмно-пурпуровым листом, дерево декоративно во время всего сезона, редкий сорт! качество плодов на испытание.

714. "Ренет Мажерова"- диаметр кроны минимальный среди колонн- 40 см, плоды жёлтые сочные мелкие- 50 гр, хорошего кисло-сладкого вкуса, облепляют ветви початком, созр. ранне-осеннее.

715. "Титан"- по моим наблюдениям- одна из самых зимостойких колонн (у меня выносила -45 С), стройная узкая крона до 2,5 м, побеги толстые красивые, дерево достигает взрослого возраста за 2-3 года, плоды зеленовато-жёлтые около 100 гр, мякоть плотная кисло-сладкая.

716. "Кипарисовое"- карликовый сорт, деревца исключительно скороплодны- первый урожай приносят уже на следующий год после посадки, хотя для развития дерева такой первый урожай лучше ликвидировать на стадии цветов. плоды бело-розовые, около 90 гр, мякоть белая, чисто-сладкого вкуса, похожего на "Коробовку", с пряностью, созревание сверххраннее- к концу июля, м/с не менее -45 С.



717. "Васюган"-среднерослый зимост. сорт, плоды крупные 200 гр, пятнистой красной окраски, мякоть хрустящая кисло-сладкая хорошего вкуса, с ароматом.

718. "Есения"- до 2,5 м, плоды малиново-красные до 200 гр, отличного кисло-сладкого вкуса с приятным ароматом, созревание во второй половине сентября, хранятся до марта.

719. "Титания"- деревце до 2 м, плоды округлые 110 гр тёмно-вишнёвого цвета, мякоть белая сочная, вино-сладкая, созревание в начале сентября, зимостойкость высокая.

720. "Колонна-Китайка"- колониовидная яблоня-китайка с вкусными наливными плодами! очень декоративна- лист длинный, весной всё деревце покрыто цветами, словно пеной.

721. "Зелёный Шум"- плоды крупные около 200 гр, зеленовато-жёлтые с румянцем на солнечной стороне, мякоть плотная, кисло-сладкая, созревание- вторая половина сентября, хранятся 3 месяца.

722. "КВ-27"- плоды плоскоокруглые 150 гр, зеленовато-жёлтые с розовым загаром, мякоть хрустящая плотная, отличного кисло-сладкого вкуса, созревание- середина августа, зимостойкость высокая.

Яблони Китайки

Цена-800 р



Ценный в садоводстве вид. Деревья красивые низкие компактные с округлой кроной и длинным листом, изящны и во время цветения, и в пору плодоношения, усыпанные блестящими плодами на длинных как у черешни плодоножках, урожай ежегодный очень обильный. Несмотря на наличие в моей коллекции хороших крупноплодных яблонь, я люблю эти сорта- как отдельную фруктовую культуру. Плоды обладают своим особым, очень приятным вкусом и сильным ароматом, хороши свежими (долго хранятся), очень вкусное варенье и компоты. Незаменимый вид для регионов крайнего севера, деревья выносят без повреждения плодовых почек 60-гр. морозы. Исключительно неприхотливы!

Все сорта генетически уст. к парше.



731. "Чудо Севера"- найдена мною в дикой природе, плоды конические ребристые, ярко-красные с более светлыми полосами, 40 гр, мякоть наливная винно-сладкая с сильным ароматом розы, хранятся до весны, урожай до 250 кг с дерева.

732. "Искорка"- новинка моей селекции, деревце карликовое 2-2,5 м, плоды плоскоокруглые 50-60 гр, чуть конусовидные, тёмно-вишнёвого цвета, мякоть насыщенная ароматная кисло-сладкая, созревание- вторая половина сентября, высокзимостойка.

733. "Кулон"- деревце карликовое до 2 м, не раскидистое, можно высаживать через 2 м, с длинным листом, сплошь увешанное цилиндрическими розово-жёлтыми, при созревании красно-пурпуровыми плодами 40 гр, вкус очень приятный насыщенный кисло-сладкий с сильным ароматом, плоды очень сочные хрустящие, созр. середина августа, висят не осыпаясь до зимы, высокоурожайна и зимостойка.



734. "Красавица"- ещё одна новинка моей селекции! деревце компактное колониовидное до 3 м с очень длинным листом, плоды овально-бочонковидные 50-60 гр, оранжево-красные, «прилеп-

ленные» к веткам как початок, насыщенного вкуса, созревание раннее- в середине августа, м/с исключительная.

735. “Аврора”- моя любимица среди китайских яблонь на данный момент! сорт высокодекоративный- пирамидальное деревце до 2 м, очень компактно- можно высаживать через 2 м, весной усыпано крупными плотными пучками белоснежных цветов- выглядит как сакура, плоды до 40 гр кулоновидные, насыщенной пурпурово-фиолетовой окраски с синим налётом, крепятся к веткам пучками, мякоть хрустящая очень сочная, с розовым оттенком, отличного «концентрированного» вкуса с очень сильным ароматом! без терпкости, подойдёт для употребления в свежем виде, компотом и цукатов, созревание раннее-с начала августа, висят до конца сентября,

высокоурожайна, м/с не менее -43С. “Аленький Малыш”- сорт моей селекции, деревья среднерослые до 3 м, с ровной округлой кроной, плоды тёмно-пурпуровые бочонковидные 20-30 гр. на длинных черешках, мякоть сочная жёлтая хрустящая кисло-сладкая, при перезревании наливная, можно потреблять с дерева до зимы, урожай обильный, дерево притягивает взгляды и в пору плодоношения и во время цветения, когда сплошь усыпано пучками розово-белых цветов, сорт показывает исключительную уст. к неблагоприятным условиям роста и морозам, способен расти в усл. затопления, рекомендуется для испытания на севере.



Чудо Севера и Аленький Малыш

739. “Нарядная”- новинка моей селекции, деревце низкое с компактной пирамидальной кроной. очень красивое обильное цветение. Плоды округло-кубовидные, около 25 гр, на длинных черешках, беловато-жёлтые с яркомалиновым загаром на солнечной стороне, очень красивые! Мякоть оранжевая плотная терпко-сладкая, при созревании почти без терпкости наливная. Созревание позднее, с конца сентября. Морозостойкость не менее -45 С. Может использоваться и как декоративная культура.



Яблони видовые

Цена- 800 р

Представленные виды выносят самые суровые условия, могут произрастать даже в пойменных местах при постоянном подтоплении, не подмерзают в 50-гр. морозы. Можно рекомендовать не только как дек. культуры для всех зон садоводства, но и как плодовые деревья для крайнего севера, где не растут обычные яблони, а так-же как подвои.



740. “Яблоня Сливолистная”- дикая китайка, низкая, лист длинный напоминает сливовый, плоды на длинных черешках- хороши в кампотах, варенье и для цукатов.

741. “Яблоня Ягодная”- очень необычный вид, деревце низкое с длинным листом, плоды сочные красные ягоды около 1 см, нап. видом клюкву, цветение густое пышное- шапками, самый м/с вид, переносит -60 С.



742. “Яблоня Ягодная- 2 форма”- отличается более крупными размерами плодов- до 2 см. беловато-жёлтого цвета, при созревании с загаром, на длинных черешках, мякоть хрустящая сочная кисло-сладкая, с терпкостью.



743. “Яблоня Райская” (“Парадизка”)- ценится за низкорослость (2,5м) плоды до 70 гр, жёлтые с узкими красными штрихами кисло-сладкие, лечебные, содержат особенно много витаминов и ценных веществ, урожай обсыпной- мешками, можно рекомендовать как карликовый подвой и как кормовое, данная форма высокозимостойка, отобрана в местных заболоченных лесах, выносит без повреждений -45 С, яркое цветение!

745. “Яблоня Низкая” - низкорослый вид, по внешнему виду и плодам близок к яблоне райской, дерево чуть выше, плоды плоскоокруглые, нап. «Коричневку», до 100 гр, вполне съедобны.

746. Яблоня Ранетка- полукультурка, гибридный вид между яблоней ягодной и крупноплодными сортами. Дерево компактное 3-4 м, плоды плоскоокруглые, без чашелистиков 2-3 см диаметром, на длинных как у вишни черешках. Мякоть плотная мучнистая, сочная, концентрированного кисло-сладкого вкуса, с небольшой терпкостью. Идеальны целиком для варенья, компотов и цукатов. м/с очень высокая, -50 С и больше.

Яблони декоративные

Цена- 800 р

Декоративные яблони представляю собой одни из самых красивых садовых древесных пород, отличаются очень буйным и красочным цветением! Высоко ценятся во всём мире и только начинают обретать заслуженную популярность в нашей стране. Это настоящие азалии для севера! Посадите несколько таких деревьев вдоль дорожки или около ворот и ваш сад пополнится своей особой изюминкой.

750. “Яблоня Замечательная- отборный северный культивар”- деревце 3-4 м высотой, вид ценен своими крупными, красными в бутонах и бело-розовыми (частично с красными прожилками) при распускании цветами по 5-6 см. диаметром, собранными в пучки и обильно покрывающими всё дерево. Ветви тонкие длинные, густо переплетающиеся в плотной овальной призмемистой кроне. Лист тёмно-зелёный, плоды миниатюрные 1-1,5 см ярко-красные, несъедобные (очень терпкие), словно гирлянды обсыпающие по осени всё дерево, непоедаются птицами и украшают его до весны. Этот вид подойдёт для одиночной посадки на газоне, около дома, или озера. Изящная садовая культу-

ра, издавна популярная в Японии и Китае! Данная форма отобрана мною из семян, её взрослые деревья легко переносят морозы как минимум до -45 С (в то время как отдельные экземпляры вымерзают уже при -35 С), отличается очень высокой уст. к сырости, можно высаживать в переувлажнённых местах.

751. “Яблоня Пурпуровая”- гибрид яблони Недзведского и яблони кроваво-красной. Деревце изящной кустовидное с плотной нераскидистой кроной, около 2,5 м высотой. Замечательна своими красными в течение всего сезона листьями и очень пышным обильным цветением! Цветы достаточно крупные красно-пурпурового цвета, покрывают кустики сплошь. Хорошо смотрится в одиночной посадке и в группами, например вдоль садовых дорожек, можно высаживать через 1,5 м, м/с не менее -45 С.



752. “Пионерочка”- редкий дек. сорт яблони-китайки! Деревце около 3 м с узкой почти колоновидной кроной, из этого сорта получают особенно красивые декоративные аллеи, высажить деревья стоит густо- через 1,5 м, красивые и в одиночной посадке. Сорт ценится за крупные- до 5 см розово-пурпуровые цветы, цветение в ранние сроки, чуть раньше других розовоцветущих сортов, очень обильное. Лист крупный красноватый, плоды на длинных черешках с тёмной окрашенной мякотью, веточки тонкие изящные, всё деревце во время цветения напоминает рододендрон, м/с очень высокая.



753. “Яблоня Недзведского- низкорослая красная форма”- природный красноплодный вид. Деревце небольшое около 2 м, подойдёт в одиночной посадке и для создания низких

декоративных изгородей. Лист светло-пурпуровый. Цветы крупные ярко-сиреневые, цветение обильное и продолжительное. Плоды тёмно-пурпуровые 2-3 см диаметром с окрашенной красной мякотью, терпкие, хотя некоторым нравятся, м/с не менее -45 С.



754. “Яблоня Недзведского- низкорослая зелёная форма”- деревце около 2 м, в целом схожее с предыдущим видом. Лист тёмно-зелёный с красноватым оттенком. Цветы очень крупные тёмно-сиреневые с белой серединкой и светлыми прожилками. Плоды тёмно-пурпуровые окрашенные, около 2,5 см, кисло-сладкие, терпкие. Как и предыдущий вид очень неприхотливая и скороплодная (зацветает на 3 год) культура, м/с не менее -45 С.



757. “Праздничная”- сорт яблони Недзведского моего отбора. Кусты низкие около 1,8 м высотой. Листья, ветви, цветы и даже древесина сплошной антоциановой окраски на протяжении всего сезона. Листочки очень тёмные фиолетово-пурпуровые. Цветы тёмно-сиреневые крупные, собраны шапками- цветущее деревце выглядит как куст рододендрона! Цветение продолжительное, в довольно поздние сроки. Плоды фиолетово-красные 2-2,5 см, с тёмной окрашенной мякотью, терпкие, м/с очень высокая, не менее -45 С.



758. “Роялти”- один из самых известных сортов декоративных яблонь. Деревце низкое компактное с кустовидной кроной около 2,5 м. Листья при распускании и во второй половине лета пурпурово-красная, в первой половине лета красновато-зелёная. Особенно красивы её крупные тёмно-красные цветы, обильно покрывающие во время цветения всё деревце, цветение продолжительное в течение 2 недель, м/с не менее -45 С.

759. Китайка “Викинг”- уникальный сорт декоративной яблони, на данный момент считаю его одним из самых красивых! Деревце стройное с очень компактной узко-пирамидальной кроной, высотой около 3 м. Отличается крупной длинной листвой насыщенно-фиолетового окраса! Цветы очень крупные розово-сиреневого окраса с белой прожилкой, покрывают ветви сплошь. Цветение раннее и очень длительное, в мае. Плоды мелкие овальные до 3 см, тёмно-пурпуровые, с окрашенной мякотью, кисло-сладкие с терпкостью. Зацветает уже на 2-3 год после посадки. Морозостойкость не менее -45 С. Отлична в одиночной посадке, группами, аллеи из этого сорта яблони смотрятся поистине необыкновенно и станут украшением любого сада!



760. Китайка “Шатёр”- сорт моей селекции. Дерево до 4 м с изящной раскидистой шатровидной кроной. Отличается очень буйным цветением, в мае от дерева глаз не оторвать, ветви покрыты сплошным слоем белых цветков словно пеной. Цветение раннее и длительное. К концу лета дерево становится заметным издали уже благодаря своим плодам. Они тёмно-красные с сиреневым налётом, крупные на длинных черешках, 25-30 гр. Плодоношение настолько обильное, что всё дерево раскрашивается сиренево-красными тонами. Мякоть плодов оранжевая плотная кисло-сладкая с терпкостью, на любителя. Этой яблоней восхищаются все и весной и осенью! Морозостойкость не менее -45 С.



761. Яблоня Саржента- великолепная новинка в моей коллекции, родом из Японии! Деревце карликовое кустовидное высотой 2-2,5 м, при формировании в один ствол образует красивую извилистую крону, словно сошло из японских гравюр! Можно прищипнуть главный проводник и тогда формируется многоствольным кустом высотой 1,6-1,8 м. Имеет очень необычный для яблонь трёхлопастный лист, при этом на одном растении встречаются и обычные цельные листья. Относится к дальневосточным видам яблонь с особым типом цветения. Цветы у них мелкие, 2-2,5 см диаметром, чистого белоснежного цвета, собранные в густые зонтики по 5-6 шт, которые покрывают все ветви так густо, что отдельных цветов не видно- дерево выглядит одним ярким пятном, словно покрытое снегом! Цветение длительное и позднее- в конце мая-июне. Плоды ярко-красные горошины около 1 см диаметром на очень длинных как у вишни черешках, украшающие растение до самой весны. В питомнике вид недавно, м/с на испытание.



762. “Сакура”- декоративный сорт яблони с густой шатровидной приземистой кроной до 3,5 м высотой. Лист светло-зелёный мелкий необычной 3-5 лопастной формы, чем-то похожий на лист боярышника. Цветение очень красочное и длительное! Белоснежные цветы диаметром 2-3 см собраны плотными пучками, покрывающими дерево сплошь- не видно ни веток, ни листьев. Цветение длительное- не менее 2 недель, в очень поздние сроки- в первой половине июня. Крайне эффектный сорт для одиночной посадки в саду и на газоне. Плоды мелкие тёмно-оранжевые горошины на длинных черешках, созревают в октябре и висят на ветках до вес-

ны. В питомнике сорт недавно, м/с на испытание.



Груши м/с сладкие Цена- 800 р

Груша издревле была широко распространена в садах России, в каждой местности были свои устойчивые сорта, дававшие не всегда крупные, зато вкусные плоды. К сожалению сейчас культура груши в садах развита очень слабо. А ведь это довольно неприхотливая и высокоурожайная культура, существующий сортимент позволяет выращивать её в большинстве регионов. Кроме старых сортов, часть из которых представляет интерес и сейчас, созданы новые улучшенные гибриды с крупными плодами, сочетающими вкусовые качества южных сортов и высокую м/с дикорастущих видов. Деревья груши имеют красивый вид, блестящие сердцевидные листья, ярко и обильно цветут, не любят излишне жирную почву, больше предпочитают суглинок, урожай со взрослого дерева может достигать у некоторых сортов 150 кг. В каталоге представлены только самые м/с и неприхотливые из всех имеющихся в питомнике сортов (испытал ни одну сотню).

По всем сортам в сезоне 2022 г саженцев привитых на дикую грушу мало, в основном на сеянцах рябины. При желании заказать именно на грушевом подвое- просьба указывать возможную замену из других плодовых культур.



800. “Северная Конференция” – дерево среднерослое компактное, долговечное, плоды удлиненно-ламповидные, зеленые с розовым румянцем, около 150 гр, сочные, отличного сладкого вкуса, без каменистости, созревание в первой половине сентября, хранятся 1-2 месяца, урожай ежегодно высокий – ведрами, до 150 кг. с дерева, м/с не менее -42 С.



801. “Бамбола”- редкий ценный сорт груши, дерево среднерослое с компактной кроной, быстро достигает взрослого состояния, плоды около 150 гр, желтовато-зелёные с небольшим румянцем, коротко-грушевидной формы, мякоть белая сочная маслянистая, отличного кисло-сладкого вкуса с сильным ароматом, созревание раннее- к середине августа, при этом хранятся до 2 месяцев, отличная вызреваемость древесины при холодном и коротком летнем периоде, м/с не менее -45.

802. “Осенняя Крупная”- местный сорт из старого сада, дерево среднерослое с мощными побегами в первые годы, плоды удлиненно-кубовидные жёлтые 200 гр. хорошего сладкого вкуса, созревание к первой половине сентября, хранятся 1-2 мес, урожайна, м/с не более -40 С.



803. “Нарядная Ефимова”- старинный летне-осенний сорт, дерево красивое высокое до 4 м. с узко-пирамидальной кроной, долговечное, плоды грушевидные зеленовато-жёлтые, при созревании с ярким румянцем на большей части, около 120 гр, хорошего кисло-сладкого вкуса, созревание с конца августа, урожай регулярный обсыпной, сорт скороплоден с быстрым ростом и

отличным вызреванием древесины, м/с не менее -42 С, недостаток- плоды мало хранятся.



804. “Чижевская”- дерево среднерослое, плоды зелёные около 120 гр, хорошего кисло-сладкого вкуса, созревание к началу сентября, хранятся пару месяцев, скороплодна, м/с не более -42 С.

807. “Новелла” (“41-96”)- один из новых сортов и единственный сорт «гамбовской» селекции который абсолютно зимостоек в условиях моего участка (для сравнения, из 8 когда-то привитых сортов данной селекции, в первую же зиму у меня погибли 6), деревья среднерослые, с компактной узко-пирамидальной кроной, пригодны для загущённой посадки, плоды широко-грушевидные, зеленовато-жёлтые, 150-200 гр, мякоть маслянистая отличного десертного вкуса, созревание в середине сентября, хранятся 3-4 мес, урожайность высокая и ежегодная, м/с по моим наблюдениям не менее -45 С, высокая уст. к заморозкам и болезням, один из лучших сортов в коллекции на данный момент.



808. “Подарок Северу”- дерево средне и сильнорослое, 3-4 м, плоды ламповидные 150-200 гр, жёлтые с красным румянцем, мякоть плотная сочная, отличного десертного вкуса, созревание в начале сентября, хранятся не более 1 мес, высокоурожайна, м/с до -45 С.



809. “Карамельная”- дерево низкорослое пирамидальное, плоды светло-жёлтые с небольшим румянцем 100-120 гр, хорошего сладкого вкуса, созревание в середине сентября, хранятся 1-2 месяца, урожайна, м/с не менее -42 С.



815. “Тихий Дон”- один из немногих зимостойких сортов южного происхождения, получен на росошанской станции. Дерево низкорослое, очень компактное, с узко-пирамидальной кроной. Плоды овально-грушевидные, зеленовато-жёлтые с тёмно-малиновым загаром на солнечной стороне (в пасмурные года зелёные с желтизной), по описанию до 350 гр (по моим наблюдениям у нас не более 160 гр). Мякоть маслянистая, сочная, но очень плотная, великолепного сладкого вкуса (одна из лучших что я пробовал), с небольшой приятной кислоткой и сильным тонким ароматом. Созревание с середины сентября, урожайность хорошая и ежегодная, хранятся до 3-5 мес, даже в тепле- у этого сорта есть характерная способ-

ность к постепенному увяданию без гнили, по факту плоды постепенно сами превращаются в сухофрукты. Плоды отличны для сушки! Сорт высокоустойчив к болезням и сырости, м/с не менее -42 С.



После 2 месяцев хранения.

816. “Прибалтийская”- дерево среднерослое, плоды зеленовато-жёлтые с небольшим румянцем 180-200 гр, мякоть нежная сочная отличного сладкого вкуса, созревание с середины августа, м/с по испытаниям в питомнике высокая, не менее -42 С (при прививке в крону), довольно высокая уст. к болезням.



819. “Подарок Москвы”- дерево низкорослое, плоды крупные до 250 гр, хорошего сладкого вкуса, созревание осеннее, м/с по моим наблюдениям не более -38 С.

824. “Сентябрьская 200 гр”- местная старинная форма, дерево среднерослое, уст. к болезням, плоды лимонно-

жёлтые широко-грушевидной формы до 200 гр, мякоть белая тающая отличного вкуса, созревание в середине сентября, м/с не менее -42 С.



825. "Ш-1"- старинная форма груши из местной деревни, название условное, дерево среднерослое, плоды широко-грушевидные, жёлтые, около 150 гр, отличного сладкого вкуса, созревание в начале сентября, м/с не менее -45 С.



826. "Ш-3"- дерево мощное здоровое с пирамидальной кроной, плоды грушевидные жёлтые около 180 гр, отличного вкуса, созр. к началу сентября, м/с не менее -45 С.



"Ш-1" и "Ш-3"

827. "Колоднiansкая"- старинный местный сорт, дерево мощное 4-5 м, плоды зеленоватые с красным загаром, широко-конической формы 80-100 гр, мякоть плотная приятного кисло-сладкого вкуса, созревание раннее- к началу августа, для непосредственного потребления (не хранятся), урожай обсыпной, м/с не менее -42 С.



833. "48-6"-новый номерной сорт, дерево среднерослое с узкопирамидальной кроной, плоды 120 гр. зелёные с бурым румянцем, отличного вкуса, созр. поздне-осеннее, хранится до февраля, м/с не менее -40 С.



837. "Детская"- считаю ценным сортом, несмотря на мелкоплодность, деревья мощные быстрорастущие скороплодные, плоды коротко-грушевидные ярко-жёлтые, с розоватым румянцем 80-100 гр, сочные, отличного десертного вкуса, созр. очень раннее- с конца июля, м/с не менее -42 С.

838. "Северянка"- дерево среднерослое, плоды яйцевидно-конические зеленовато-жёлтые около 100 гр, хорошего кисло-сладкого вкуса, созр. в середине августа, м/с не менее -42 С.



843. "Любушка"- сорт уральской селекции, дерево мощное, плоды широкогрушевидные жёлтые с красивым красным загаром, 150 гр, мякоть сочная отличного вкуса, созревание во второй половине августа, м/с не менее -40 С.



844. "Осенняя Сладкая"- уральский сорт, дерево среднерослое, плоды широко-грушевидные лимонно-жёлтые 150-200 гр, отличного десертного вкуса, созр. в конце сентября, хранятся 3 месяца, м/с не менее -40 С.



845. "Краснобокая"- зимний сорт уральской селекции (гибрид с ус. грушей), дерево мощное, плоды грушевидные зеленовато-жёлтые с ярким красным румянцем, до 180 гр, потребительской спелости достигает в лёжке- к зиме, вкус отличный сладкий, м/с не менее -42 С.



846. "Пермячка"- летний северный сорт селекции Л.А.Котова, дерево среднерослое, плоды конусовидные жёлтые 150-280 гр, мякоть сочная хорошего сладкого вкуса, созр. в августе, м/с не менее -42 С.

847. "Рыжик"- оригинальный мелкоплодный сорт с Урала, дерево среднерослое, плоды овальные оранжево-жёлтые 28-50 гр, отличного сладкого вкуса, созревание очень раннее- конец июля-начало августа, м/с не менее -42 С.

849. "600 гр"- сеянец сорта «Россошанская» любительской селекции, дерево среднерослое, плоды овально-грушевидные, очень крупные, сладкие, созревание осеннее. Морозостойкость не более -36 -38 С, только для южных регионов! Устал отвечать на вопросы- нет, в грунте в условиях схожих с моим участком совершенно не выживает (только до снегового покрова), оставил в каталоге лишь по причине спроса.

851. "Соседская"- местная мелкоплодная полукультурка, дерево низкорослое, высокоурожайное, плоды округло-ламповидной формы, зеленовато-жёлтые с оржавленностью, 55-85 гр, мякоть плотная сочная кисло-сладкая с сильным ароматом лесной груши, созревание в первой половине сентября, побеги колючие, лист мелкий, по сути является крупноплодной отборной формой лесной груши с вполне съедобными плодами! м/с не менее -45 С, высокая уст. к сырости и заморозкам.

852. "Беларуская Поздняя"- отличный зимний сорт с хорошей лёжкостью плодов, деревья среднерослые, плоды широко-грушевидные зеленовато-жёлтые, иногда с незначительным розовым румянцем, 150-180 гр, мякоть плотная сочная, отличного кисло-сладкого вкуса, созревание во второй половине сентября, хранятся до февраля, сорт очень урожаен и неприхотлив, но м/с не более -36 -38 С.



855. "Перун"- сорт сибирской селекции, деревца небольшие, плоды красивой вытянутой формы, бугристые, 140-180 гр, зеленоватые с красным бочком, мякоть белая, хорошего кисло-сладкого вкуса, созр. к октябрю, хранится 2-3 месяца, м/с не менее -42 С.

857. "Летняя Местная"- сорт неизвестен, получен со старого дерева из местного сада. Среднерослый с компактной пирамидальной кроной. Плоды удлиненно-грушевидные жёлтые с красноватым бочком, довольно крупные 150-200 гр, отличного сладкого вкуса, без каменистости. Созревание с середины августа, урожай обсыпной! Отличны для потребления прямо с дерева, до середины сентября. Хранению не

подлежат. Морозостойкость не менее -40 С.



872. "Ясочка"- среднерослая, плоды широко-грушевидные, золотисто-жёлтые с оржавленностью, около 150 гр, мякоть желтоватая очень сочная отличного вкуса, созревание- сентябрь, хранится до зимы, зимостойкость не более -38 -40 С.

875. "Урожайная Низкая"- сорт получен от знакомого садовода, точное название неизвестно, деревце низкое около 2,5 м, очень скороплодное (на 3-4 год), плоды удлинённо-грушевидные 150 гр, светло-жёлтые (в солнечную погоду с небольшим румянцем), сочные, отличного сладкого вкуса, урожай очень высокий, созревание раннее- с середины августа, хранятся 2-3 недели, м/с не менее -40 С, один из лучших груш в коллекции на данный момент.



874. "Ботаническая"- деревья сильнорослые, но довольно компактные (не раскидистые), плоды широко-грушевидной формы, желтовато-зелёные, около 130 гр, хорошего сладкого вкуса, созревание в конце августа, хранятся 3 недели, по моим наблю-

дениям- сорт очень жизнестойкий, дерево ни раз переносило у меня морозы до -45 С (хоть ниже -40 и наблюдаются отдельные подмерзания), один из моих любимых сортов.

877. "Челябинская"- одна из моих главных любимцев на данный момент! неизвестный сорт из Челябинска, полученный черенками от знакомого садовода, деревце компактное низкорослое (около 3 м) с плакучей от обильных урожаев кроной, очень скороплодное (на 4 год), плоды правильной грушевидной формы зеленовато-жёлтые, 120-150 гр, мякоть плотная сочная отличного кисло-сладкого вкуса, с приятным ароматом, без терпкости, созревание в конце августа-начале сентября, плоды подолгу не перезревают и не осыпаются- можно потреблять с дерева на протяжении месяца, хранятся до 1,5 мес, урожай обильный и ежегодный, м/с не менее -45 С, сорт показал высочайшую уст. к суровым заморозкам, в 2017 он по сути один был с нормальным урожаем, обладает высочайшей устойчивостью к болезням и сырости.



878. "Уральская Мелкоплодная"- местный сорт груши с Урала, деревце очень низкое- около 2,5 м, плоды яйцевидные зеленовато-жёлтые около 60 гр, хорошего кисло-сладкого вкуса (в отличие от лукашевок приближенного к европейским сортам), созревание в конце августа, м/с не менее -45 С, высокая уст. к заморозкам.



881. "Урожайная-2"- ещё один сорт от знакомого садовода с неустановленным названием, деревце низкое 2-3 м, плоды ши-

роко-грушевидные жёлтые с красным бочком, довольно крупные- до 180 гр, мякоть плотная сочная, отличного кисло-сладкого вкуса, созревание во второй половине августа, хранятся до 2 месяцев, урожай обильный, м/с не менее -42 С.



883. "Крупноплодная Северная"- дерево из местного сада, сорт неизвестен, среднерослое, плоды грушевидные зеленовато-жёлтые 150-200 гр, созревание в середине сентября, хранятся 1,5 месяца, м/с не менее -45 С.



882. "Пингвин"(Тема+Ранняя Млиевская), сорт из Свердловской области селекции Л.А.Котова, дерево среднерослое, плоды грушевидные жёлтые с оранжевым румянцем, 120 гр, мякоть нежная, сладкая, без каменистости, созревание в конце августа, м/с не менее -42 С.

884. "Бережёная"- сорт Свердловской селекции, дерево среднерослое компактное, плоды округло-яйцевидные жёлтые 120 гр, мякоть очень сочная, маслянистая, без каменистости, отличного насыщенного вкуса с

сильным ароматом, созревание к концу сентября, хранится 2-3 месяца, высокоурожайна, м/с не менее -42 С, один из лучших сортов.



888. "Рязанская"- местный сорт из Рязанской области, дерево среднерослое компактное, плоды около 150 гр, сладкие, сорт показал высочайшую уст. к морозам и зимним оттепелям (без подмерзаний до -45 С), ко всем основным болезням, устойчивостью к заморозкам в условиях моего участка недостаточная.

904. "Апрелька"- Свердловский сорт Л.А.Котова, дерево среднерослое, плоды зеленовато-жёлтые около 90 гр, потребительской зрелости достигают в лёгке- к Новогодним праздникам, хранится 5-6 месяцев, м/с не менее -42 С, один из лучших зимних сортов для севера.

905. "Марта"- ещё один зимний сорт Л.А.Котова, дерево среднерослое, плоды зеленовато-жёлтые с румянцем, до 120 гр, мякоть плотная, хорошего сладкого вкуса, созревание в конце сентября, хранятся до конца марта, м/с не менее -42 С.

906. "Рижская Ранняя"- уникальная старинная форма груши! Черенки получены мною от единственного известного сохранившегося дерева. Низкорослая, не более 3-4 м, с компактной округлой кроной. Плоды очень красивой удлинённо-грушевидной формы с шейкой занимающей больше половины плода, 65-130 гр (в зависимости от нагруженности урожаем), жёлтые с красным бочком. Мякоть плотная маслянистая, отличного кисло-сладкого вкуса, без каменистости. Отличается чрезвычайно ранним сроком созревания (самый ранний из известных мне сортов в наших широтах), с конца июня. Можно потреблять до середины июля. Урожайность очень высокая, после осыпания под деревом образуется сплошной ковер из плодов. Не перезревшие плоды сохраняются в течение 2-3

неделя. Проверенная морозостойкость -38 С.



908. "Скороспелка Свердловская"- ранний высокзимостойкий сорт. Деревья мощные, пирамидальные, во взрослом состоянии с плакучей кроной. Плоды круглые яблоковидные, светло-жёлтой окраски, около 100 гр. Мякоть кремовая, очень сочная, отличного кисло-сладкого вкуса с сильным ароматом. Созревание в середине августа, урожай обильный ежегодный. Замечательны прямо с дерева, хранятся плохо. Зимостойкость не менее -45 С, высокая уст. к заморозкам и болезням.

911. "Смоленская Крупная"- отобрана мною со старого дерева в местном саду. Среднерослая, около 3 м. Плоды грушевидные, жёлтые, очень крупные- до 250 гр, отличного сладкого вкуса. Созревание в конце августа, урожай обильный. Проверенная морозостойкость -38 С.



913. "Полина"- отобрана в местном саду с очень старого, почти сухого дерева. Плоды широкогрушевидные, крупные- до 200 гр, отличного сладкого вкуса, не уступающие привозным! Созревание ранне-осеннее. Проверенная морозостойкость -38 С.



914. "Бере Жёлтая"- зимостойкий гибрид на основе классического южного сорта. Деревья низкорослые, с компактной кроной. Плоды грушевидные светло-жёлтые до 110 гр. мякоть кремовая нежная, очень сочная, отличного кисло-сладкого вкуса с сильным ароматом, потребительской зрелости достигают в лёжке. Созревание позднее, с конца сентября, хранятся 3-4 месяца. м/с не менее -42 С.

915. "Местная Длинная"- сорт отобран в местном старом саду. Дерево среднерослое высокопирамидальное, стройное. Плоды удлинённо-грушевидные, зеленовато-жёлтые, при созревании с розовым бочком, около 100 гр. Мякоть сочная маслянистая, без каменистости, отличного кисло-сладкого вкуса. Созревание с конца августа, урожай ежегодный обильный. Хранению не подлежат, для потребления непосредственно с дерева. м/с очень высокая, не менее -45 С, высокая уст. ко всем неблагоприятным факторам, сырости и болезням.



916. "К-Н-2"- новинка моей селекции, дерево среднерослое, быстрорастущее, скороплодное (3-4 год), плоды широкогрушевидной формы ярко-жёлтые, крупные-около 200 гр, мякоть очень сочная, кисло-сладкая с терпкостью, созревание с середины августа, сорт очень зимостойкий, но плоды не хранятся и быстро перезревают на дереве (становятся ватными), больше годятся в переработку, урожайность высокая и ежегодная, м/с не менее -45 С, высокая уст. к заморозкам.



918. "Женя"- данный экземпляр отобран мною со старого дерева в местном саду. Дерево сильно-рослое раскидистое, очень долговечное с толстыми веточками необычного светло-серого цвета и светлым опушенным листом. Плоды широко-яйцевидные зеленовато-жёлтые около 100 гр. Мякоть кремво-белая нежная маслянистая, отличного кисло-сладкого вкуса, сочная, с сильным приятным ароматом. Созревание с начала сентября, плоды хорошо хранятся для ранних сортов- как минимум 1,5 мес, урожайна, проверенная м/с не менее -40 С, сорт высокоустойчив к сырости и болезням.



920. "Сретенская"- редкий пока ещё в садах свердловский сорт селекции Л.А.Котова, дерево среднерослое, плоды жёлтые около 120 гр, хорошего кисло-сладкого вкуса, с тепкостью исчезающей в лёжке, созревание во второй половине сентября, хранятся до марта-апреля, м/с высокая *на испытание*.

921. "Брянский Сувенир" (Кокинская)- сорт кокинской станции, дерево среднерослое с широко-пирамидальной кроной, скороплодное, плоды широкогрушевидные около 160 гр (отдельные до 260 гр), жёлто-зелёные с пурпуровым румянцем на солнечной стороне, мякоть маслянистая отличного сладкого вкуса, созревание в начале сентября, хранятся 2 мес, урожайна, м/с *на испытание* (по описаниям высокая), довольно уст. к болезням.

922. "Велеса" (Дочь Отличной)- сорт московской селекции, деревья среднерослые, плоды крупные 150-200 гр, широкогрушевидные, жёлтые с небольшим розовым загаром, мякоть

кремовая сочная, отличного кисло-сладкого вкуса, созревание с конца августа, можно потреблять до середины сентября, хранятся 1 мес, м/с *на испытание*.

923. "Урожайная-3"- новинка! Дерево среднерослое, около 3 м, очень скороплодное (на 3-4 год), из-за обильного плодоношения крона с годами приобретает плакучую форму. Плоды классической грушевидной формы, несколько однобокие, ярко-жёлтого цвета, довольно крупные- 120-150 гр. Мякоть плотная сочная, отличного сладкого вкуса, с незначительной кислинкой, ароматная. Созревание во второй половине августа, плоды довольно долго не перезревают на ветках, хорошо хранятся для ранних сортов- как минимум 1,5 месяца в прохладном месте, урожайность отменная- во время созревания всё дерево жёлтое от плодов! Проверенная морозостойкость не менее -40 С, довольно высокая уст. к сырости и болезням



924. "Александр"- ещё одна новинка, отобранная мною в местных садах. Дерево среднерослое, высотой 3-4 м. Плоды яйцевидно-конические, светло-жёлтого цвета, около 160 гр. Мякоть очень сочная, средней плотности, отличного кисло-сладкого вкуса, ароматная. Созревание ранее, с начала августа, хранятся около 2 недель, проверенная м/с не менее -40 С.



925. “Находка”- так-же представляет собой неидентифицированный экземпляр из местного сада, найденный мною в сезоне 21 года. Деревце карликовое 2-3 м высотой. Плоды ровной грушевидно-конической формы, желтовато-зеленые с красным румянцем на солнечной стороне, не крупные- около 100 гр. Мякоть маслянистая, сочная, но при этом плотная, великолепного десертного вкуса, почти без кислоты, очень похожая на привозную «Конференцию», на данный момент это одна из вкуснейших груш выращенных в нашей местности, которую я пробова. Созревание в середине сентября, вероятно плоды пригодны для длительного хранения, м/с не менее -40 С.



На месте предлагаются крупномы сортовых груш, в том числе с прививкой 2-6 сортов на м/с штамп, цена от 1 000 р.

Груши «лукашовки»

Цена- 800 р

В этом разделе решил собрать т.н. называемые «лукашовки» и «шурановки», а так-же происходящие от них сорта, которые по своим качествам ближе к уссурийской груше. «Лукашовки»- это гибриды европейских сортов груши с местной уссурийской грушей, выведенные в Хабаровске А.М.Лукашовым в начале 20 века и довольно широко распространившиеся по России. Часто их ошибочно называют «полукультурками», но не следует путать их с полукультурными

формами европейской груши, встречающимися в европейской части страны. В целом все «лукашовки»- это исключительно зимостойкие и неприхотливые груши, но качество плодов оставляет желать лучшего. Зато их можно рекомендовать для тех регионов, где большинство сортов груши не выживает. «Шурановки» получены П.Г.Шурановым от посева семян, присланных ему И.В.Мичуриным (по другим данным, от дальнейшей гибридизации «лукашенок» с европейскими сортами). От «лукашенок» отличаются лучшим вкусом плодов, но меньшей зимостойкостью, тем не менее популярны в дальневосточных регионах. Работа по гибридизации европейских сортов с уссурийской грушей велась и другими селекционерами.

По всем сортам в сезоне 2022 г саженцев привитых на дикую грушу мало, в основном на сеянцах рябины. При желании заказать именно на грушевом подвое просьба указывать возможную замену из других плодовых культур.

960. “Тёма”-наиболее известный из сортов-лукашенок Хабаровской селекции, считается эталонным зимостойкости, тем не менее у меня изредка подмерзает, деревья низкие пирамидальной формы, плоды около 80 гр, круглые, зеленовато-жёлтые, мякоть кисло-сладкая с терпкостью, созревание- середина сентября, м/с на уровне -40 С.



961. “Куломская”- уникальный сибирский сорт, полученный от посева «лукашенок», с которым по жизнестойкости не может сравниться ничто из всего, что я испытывал. По моим наблюдениям выживает там, где не выживает большинство других сортов груши. Он практически не поражается болезнями, не подпревает в самую сырую погоду, не повреждается самыми суровыми заморозками и ежегодно бывает с урожаем. Деревья низкорослые, очень быстрорастущие (не редко

прирост в год прививки достигает 1,5-2 м), скороплодные- на 3-4 год. Выносят самые суровые морозы, даже после короткого прохладного лета, у меня испытывалась морозами до -45, но по отзывам и -50 этой груше нипочём. Но плоды всё-таки невысокого качества. Они округло-стаканчатой формы, ярко-жёлтые, в зависимости от нагрузки ветки урожаем от 60 до 120 гр, мякоть белая плотная кисло-сладкая, довольно сильно вяжущая, малосочная, больше годятся для переработки. Созревание с середины августа, неравномерное- в течение 2-3 недель, плоды не хранятся. Урожай ежегодный, очень обильный - ветки под тяжестью до земли свисают. Зато если и можно найти “неубиваемую” грушу- то это она. Можно рекомендовать для большинства регионов нашей страны.



962. “Сеянец Серкина”- сорт из Иркутской области, среднерослая, плоды 50-70 гр грушевидные зеленовато-жёлтые с румянцем, мякоть сочная кисло-сладкая с терпкостью, созревание- конец августа, м/с не менее -42 С.

963. “Дальневосточница”- тройной гибрид уссурийской, европейской и китайской груши дальневосточного происхождения, в отличие от классических старых лукашенок у этого сорта плоды приближены по форме и вкусу к грушам европейских сортов, они зеленовато-жёлтые удлиненные, 80-100 гр, хорошего кисло-сладкого вкуса, без терпкости, созревание очень позднее- в конце сентября (у

меня не всегда успевают дозреть, подойдут для регионов с длинным или умеренным, но солнечным летом), пока единственная из испытанных мною «дальневосточниц» пригодная к длительному хранению, проверенная м/с не менее -42 С.



964. “Поля”- классический сорт А.М.Лукашова, дерево мощное сильнорослое, высокоустойчивое к сырости и довольно устойчивое к болезням, плоды округло-конической формы, желтовато-зелёные, около 100 гр, хорошего кисло-сладкого вкуса, с небольшой терпкостью, созревание в начале сентября, урожайность обильная, м/с не менее -42 С.



965. “Шурановская”- старый Хабаровский сорт, дерево среднерослое, плоды овально-грушевидные зеленовато-жёлтые 80-90 гр, мякоть маслянистая сочная довольно хорошего кисло-сладкого вкуса с сильным ароматом, созревание очень позднее- к концу сентября, хранятся 2-3 недели, м/с не более -38 -40 С.



966. “Шурановка-5”- хабаровский крупноплодный сорт, низкорослая, плоды около 150 гр, овально-грушевидные зе-

леновато-жёлтые, мякоть маслянистая довольно сладкая с сильным своеобразным ароматом, созревание к концу сентября, хранятся 1-2 месяца, м/с по описанию очень высокая, по моим наблюдениям не более -40 С.

967. “Барабашка”- довольно редкий сорт народной селекции с Дальнего востока, по всей видимости представляющий собой гибрид китайских крупноплодных сортов с уссурийской грушей, дерево низкорослое, плоды яйцевидно-конические, около 80-100 гр, зеленовато-белые с многочисленными точками, мякоть белая очень сочная, кисло-сладкая, но со значительной терпкостью, своего особого вкуса, созревание в середине сентября, по описанию хранится 2 месяца, м/с не менее -42 С.

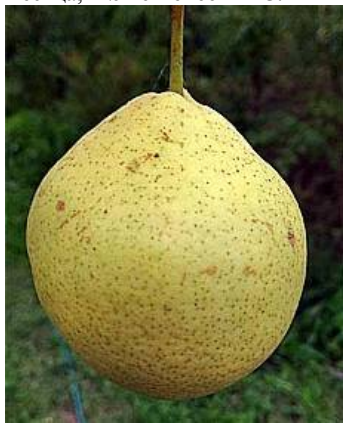

Груши китайские (Нэши)

Цена- 800 р

Отдельная оригинальная семечковая культура, только сейчас начинающая активно распространяться на западе и в нашей стране. До сих пор ареал был ограничен в основном Китаем, Японией и Дальневосточными регионами России. Известна также, как «Нэши», «Грушояблоки», или «Песочные груши» (за характерную окраску кожицы). Дерево красивое среднерослое с крупным и очень крупным (для груши) удлинённым зубчатым листом. Плоды округлые, или яйцевидные, внешне больше напоминают яблоки, с зеленовато-белой, золотистой или бронзовой кожурой и многочисленными точками песочного цвета. Мякоть очень сочная, хрустящая, своего особого вкуса и аромата, эти плоды прекрасно утоляют жажду, их можно буквально пить, при этом не становятся ватными как обычные груши. К веткам крепятся очень прочно и при перезревании не опадают. Китайские груши имеют генетическую устойчивость к основным болезням груши, что особенно ценно в сыром климате. Ниже представленные сорта позволяют выращивать эту но-

вую культуру и в более северных регионах.



981. “Кореянка”- сорт корейского происхождения, распространённый в дальневосточных регионах, дерево сильнорослое, плоды округлые зеленовато-жёлтые, около 150 гр, очень сочные, отличного сладкого вкуса, созревание к концу сентября, хранятся 2 месяца, высокоурожайна, м/с по отзывам очень разнится, от -30 С до -45 С (по моим наблюдениям на уровне -38 С), в питомнике недавно - на испытание.

982. “Китайская №1”- экземпляр, привезенный черенками из северного Китая, дерево среднерослое, очень скороплодное, достигает взрослого возраста за 3-4 года, имеет красивый длинный зубчатый лист, не похожий на лист обычной груши. Плоды-бронзово-жёлтые шарики 80-90 гр, покрытые рисунком из крупных тёмных точек. Мякоть белоснежная хрустящая, колющаяся, очень сочная, великолепного сладкого вкуса, без всякой каменистости, не вязущая, с тонким ароматом. Пока это самая сладкая из китайских груш, которые мне доводилось пробовать. Созревание с конца августа, плоды подолгу не осыпаются и не перезревают, оставаясь на дереве в течение месяца, урожайность отменная и ежегодная. Деревца с поникшими ветками, унизанными этими шариками выглядят очень нарядно и кажутся какой-то экзотической культурой! Сорт отлично себя показал в условиях крайне холодных сезонов 2017, 2020 и 2021 гг. Проверенная м/с не менее -40 С (у молодых деревьев с небольшим подмерзанием верхушек, взрослые переносят без подмерзаний), устойчивость к весенним заморозкам и сырости высочайшая.

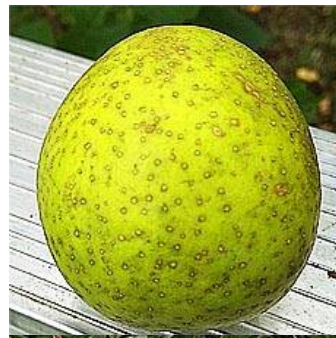

983. “Китайская №2”- первый китайский сорт, заплодоносивший в питомнике в 2018 г! Дерево среднерослое, быстрорастущее и очень скороплодное (на 3 год). Плоды широкояйцевидные крупные- около 120 гр, бронзово-жёлтые (чуть светлее предыдущего сорта) с многочисленными точками песочного цвета. Мякоть очень сочная (буквально налитая соком), плотная хрустящая- кусается как яблоко, отличного кисло-сладкого, ближе к сладкому вкуса, не похожего на обычные груши. Созревание в начале сентября, хранятся около месяца, урожайность высокая и ежегодная. Сорт показал отличную для китайских груш зимостойкость (-40 С без подмерзаний), имеет высокую устойчивость к суровым весенним заморозкам, совершенно не поражается болезнями, не подопревает.



984. “Китайская №3”- дерево довольно высокое 3-4 м, устойчивое к сырости и всем болезням. Плоды округло-конические, светло-жёлтые со светлыми пытышками, около 100 гр. Мякоть колющаяся как у яблок, очень сочная, великолепного сладкого вкуса, с приятной кислинкой. Созревание во второй половине августа, плоды висят на дереве не перезревая около месяца, урожайность очень обильная, м/с не менее -40 С, уст. к заморозкам высочайшая.



985. “Китайская №4”- отличается очень компактной кроной с поникающими во взрослом состоянии ветвями, деревце 2,5-3 м высотой. Плоды- круглые медно-жёлтые шарики весом 60-80 гр, кожица густо покрыта многочисленными точками тёмно-песочного цвета. Мякоть белоснежная колющаяся, очень сочная, великолепного сладкого вкуса с довольно сильным специфическим ароматом (напоминает аромат дикой груши и дюшес). Созревание в первой половине сентября, плоды сохраняются на ветках до октября, в комнатных условиях хранятся до 3 месяцев, но довольно быстро теряют консистенцию, урожай обильный и ежегодный. Сорт высокоустойчив к заморозкам, болезням и сырости, проверенная м/с не менее -40 С.





Груша Лесная
Цена- 600 р



990. Красивое мощное дерево с глянцевыми сердцевидными листьями на длинных черешках. Весной цветёт так обильно, что превращается в сплошное белое пятно, поспорит с сакурами! Великолепна и осенью- усыпанное россыпью жёлтых плодов. Плоды круглые, или грушевидные до 4 см, подходят для варенья и цукатов. Зимостойка, отличный подвой. Из лесной груши можно создать великолепную долговечную аллею, которая будет радовать глаз в течение десятилетий и даже веков. Предлагаются сеянцы с отборных, самых м\с экземпляров, безо всяких подмерзаний переносящий морозы как минимум до -45 С, высокоустойчивы к переувлажнению и болезням.



На месте предлагаются крупноммеры лесной груши по 3 м высотой, цена 2 000 р

Подвой под семечковые
Цена- 800 р

Предлагаю ряд подвоев, которые отбирал в течение многих лет и которыми пользуюсь сейчас сам для прививки яблони и груши, все сорта моей селекции, для прививки использую их сеянцы. Часть сортов могут исп. и как

зимостойкие плодовые для северных регионов.

1000. Груша “Скороплодная”- дерево красивое до 3.5 м, средне околоченное, ничем не болеет и не подпревает, быстро достигает взрослого состояния, плоды овально-грушевидные желтовато-зеленые 60-80 гр, кисло-сладкого вкуса, почти без терпкости, каменистые, созр. к середине сентября, м\с без подмерзаний как минимум до -45 С, отличный подвой и скелетообразователь под грушу.



1001. Груша “Арктическая”- дерево около 3 м с компактной кроной, ничем не болеет, уст. к зимним оттепелям и застою влаги, плоды округлые зеленовато-желтые 30-50 гр, кисло-сладкие с терпкостью, пригодны на варенье и цукаты, без подмерзаний как минимум до -42 С, показывает хорошие качества при исп. на подвой, особенно в качестве скелетообразователя для прививки нескольких сортов на одно дерево (в отличие от дикой груши- бесшипая).

1002. Груша “Аллеяная”- форма дикой груши моей селекции, отобранная от лесных экземпляров из Смоленской области. Дерево компактное 3,5 м высотой, околоченное, плоды округло-конические 30-40 гр, кисло-сладкие с терпкостью, хороши на цукаты. Обладает огромной зимостойкостью, может расти в условиях постоянного застоя влаги, уст. к зимним оттепелям, плодоношение обсыпное даже после суровых заморозков и майских снегопадов. Может использоваться как декоративное- во время цветения покрыто шапками белоснежных цветов, словно пеной, цветение ранее и длительное, в бутонах цветы ярко-розовые! Изумительно в парковом строительстве, м\с без подмерзаний как минимум -45 С, отличный подвой для всех сортов груши на севере.



1003. Груша “Малышка”- дерево карликовое до 2,5 м высотой, с поникающей формой кроны, безшипое, плоды зеленовато-жёлтые 80-90 гр, кисло-сладкие, с терпкостью, пригодны для варенья и цукатов, съедобны после хранения, созревание в середине сентября, хранятся 2 месяца, м\с без подмерзаний как минимум -45 С, высочайшая уст. к подпреванию и болезням, отличный скелетообразователь и карликовый подвой для всех сортов груши на севере.

1004. Груша “Аллеяная №2”- дерево более низкое 2,5-3 м, сильно околоченное, будучи высаженным для эксперимента в самой нижней заболоченной части участка, ни разу не подпревала и не подмерзала даже после -45 С в 2012-2013 гг, предполагаемая м\с на уровне -48 С и ниже, отличный среднерослый подвой для всех сортов груши и скелетообразователь для северных регионов.

1005. Груша “Парковая”- отобрана из парковых посадок в Смоленской области, дерево мощное до 5 м, сильно околоченное, плоды овальные 30-35 гр, кисло-сладкие с терпкостью, пригодны на цукаты, м\с на уровне -45 С, хороший высокорослый подвой для груши, дающий мощные приросты привою.



650. “Медовые Шарик”- описание см. в разделе яблонь, карликовый подвой с непревзойдённой зимостойкостью, хорош для прививки колонн, деревья на нём обычно не превышают 2,5 м.

661. Яблоня “Мотылёк”- описание см. в разделе яблонь, сеянцы являются отличным сильнорослым (3-4 м) подвоем и скелетообразователем для всех сортов яблони на севере, деревья получают мощные, здоровые быстро достигающие взрослого состояния, м\с не менее -45 С.

736. Яблоня “Аленький Малыш”- высокзимостойкий подвой под китайки, среднерослый.

1006. Яблоня “Шатёр”- дерево до 3,5 м с раскидистой шатровидной кроной, плоды тёмно-красные круглые на черешках, 30 гр, мякоть оранжевая плотная кисло-сладкая с терпкостью, м\с не менее -45 С, сильнорослый подвой под китайки и ранетки, с обычными яблонями совместимость плохая.

1007. Яблоня “ОФ№1”- дерево сильнорослое 3.5-4 м с округлой компактной кроной, высокая уст. к болезням и застою влаги, м\с не менее -45 С, зимостойкий подвой и скелетообразователь для всех сортов яблони, отличная срастимость прививок.



1008. Яблоня “ОФ№2”- дерево среднерослое 2,5-3.5 м, плоды 80-100 гр, кисло-сладкие с терпкостью, урожай обсыпной, высокая уст. к болезням и переувлажнению, м\с не менее -45 С, отличный подвой и скелетообразователь для сортовых яблонь, даёт привою в первые года мощные приросты и ускоряет скороплодность, отличная срастимость, на сеянцах этой яблони держу большинство мультисортовых деревьев.

1009. Яблоня “ОФ№3”- дерево среднерослое с кустовидной кроной, плоды зелёные 80 гр, терпкие, урожай обсыпной, способна произрастать в условиях постоянного затопления, м\с не менее -45 С, отличный подвой и скелетообразователь. 1012. Яблоня “Айвовое”- дерево мощное до 4-5 м, плоды ярко-жёлтые овално-

конические 80-90 гр, кисло-сладкие с сильным оригинальным ароматом, напоминающим айву, м/с не менее -45 С, хороший высокорослый подвой и скелетообразователь под сортавые яблони, дающий мощные приросты и скороплодность привитым сортам.

1013. Яблоня “Универсальная”- компактное низкорослое деревце до 3 м. с высокой уст. к болезням и удобным формированием кроны, хороший скелетообразователь для всех сортов яблони, отличная срастаемость, хорошее развитие привоя, сдержанный рост, м/с не менее -42 С, на одном из таких деревьев держу в прививках 18 сортов.

Айва японская сортовая

Цена-300 р “Северный лимон” от 10 шт любых сортов- по 200 р

Изящные кустарнички около 1 м. с красными цветами, плоды нарядные ярко-золотистого цвета, иногда с розовым румянцем, используются аналогично лимону, довольно зимостойкая (для районов с температурами ниже -38 -40 С не рекомендуется) декоративно-плодовая культура с высоким содержанием витаминов.



1100. “Ярко-красная”- цветы крупные тёмно-красные, тысячи на одном растении, плоды 30 гр грушевидные, похожие на лимоны.

1101. “Крупноплодная”- плоды плоскоокруглые до 80 гр.

1102. “Золотой Шар”- яблокообразные плоды 50-60 гр яркого золотистого окраса, с очень сильным ароматом.



1103. “Безшипая Упитиса”- компактный густоцветущий кустик до 1,5 м высотой (выше других сортов), плоды грушевидные жёлтые 40-50 гр, очень ароматные, исп. вместо лимонов, растение совершенно лишено шипов, что делает уход и сбор плодов очень простым, сорт вынослив, может произрастать там, где остальные экземпляры обмерзают.

Боярышник крупноплодный сортовой

Цена- 800 р



Крупноплодные боярышники не имеют ничего общего с дикими формами и занимают в моём саду почётное место, являясь лакомством. Плоды некоторых видов, подвяливаясь при созревании могут заменять экзотические фрукты, типа фиников и унаби. А у сортов «ягодного» типа, напротив имеют очень сочную и сладкую мякоть- являясь совершенно отдельной плодовой культурой! При этом у крупноплодных сортов мякоть занимает до 80% плода, а кол-во косточек колеблется от 1-2 до 3-4 штук. Редкое садовое растение может сравниться с боярышниками по изяществу и красоте! Его извилистые побеги с глянцевыми красновато-чёрными веточками усажены редкими длинными шипами от 5 до 15 см, листва кожистая, краснеющая либо желтеющая к осени. Цветение очень пышное, буйное, превосходит по эффекту другие семечковые, зацветает позже других плодовых-с конца мая. Боярышник ценен тем что позволяет украсить сад и разнообразить перечень северных ягод даже там, где не выживает никакая другая плодовая культура, деревья большинства сортов с лёгкостью переносят 50-60 гр. морозы, выдерживают длительное затопление и способны произрастать на самых разных почвах, а благодаря позднему цветению не попадают под заморозки и ежегодно оказываются с урожаем. 2017 год и вовсе показал, что даже поздние длительные заморозки (до -10 С) и снегопады в конце мая- начале июня ему тоже нипочём- все сорта были с обильным урожаем! Плоды, богатые витаминами можно потреблять свежими всю осень, оставшиеся на ветках плоды завяливаются и пригодны к потреблению после снега, наравне с калиной.

В сезоне 2022 г в основном предлагаются саженцы привитые на карликовый подвой, взрослые деревья не более 2,5 м (корнесобственные до 4-5 м) вступают в плодоношение на 1-2 год, но плоды товарного качества дают

только набравшись силы- к 4-5 году, в первые года цветы лучше обрывать. Если есть желание заказать высокорослые корнесобственные деревья- просьба указать это и возможную замену из других плодовых.

1110. “Финик”- карликовое деревце 1,8 м. с искривлёнными ветвями, напоминает растения-бонсай, плоды по 2-3 шт. на длинных черешках, около 2 см, тёмно-бордовые, мясистые, сладкие, похожи на лох Джуду.

1111. “Кистевой”- плоды висят пучками до 20 штук, издали выглядят как арония, они бордово-чёрные сладкие «сухофруктового» типа, около 1.5-2 см, дерево до 2-2,5 м почти без колючек, цветение шапками, созревание к концу сентября.

1112. “Воронежский”- деревце кустовидной формы около 2 м с крупным цельным листом, плоды крупные тёмно-красные 2,5-3 см. с сочной сахаристой кисло-сладкой мякотью с сильным приятным ароматом, относится к “ягодным” боярышникам, которые больше напоминают какие-то тропические ягоды, чем сухофрукты, созревание-сентябрь.



1113. “Чёрный Ранний”- один из моих любимых сортов, ценен сверхуранием среди боярышников созреванием. Дерево высокое с короткими колючками. Плоды необычного чёрного цвета, с маслянистой оранжевой мякотью очень сладкого вкуса, размер ягод небольшой- около 1,5-1,7 см, но они собраны в щитки подобно аронии. Созревание с конца июля, ягоды держатся на дереве 1-1,5 месяца, они вкусны свежими непосредственно с веток, а учитывая обильные урожаи и тип мякоти используются так-же на сушку для получения высоковитаминного лекарственного сырья, зимой такие ягоды можно добавлять в чай. Сорт проявляет высокую зимостойкость и неприхотливость, рекомендуется для самых северных регионов.



1114. “Северное Унаби”- красивый сорт с резной гофрированной листвой, колочки дуговидные блестящие 10-15 см, плоды крупные овальной формы 2,5 см, похожие на плоды яблони-китайки, с сахаристой сочной оранжевой мякотью, зрелые плоды подобны ягодным боярышникам, при перезревании завяливаются и исп. как сухофрукты, можно есть прямо с веток до самой зимы.



1117. “Глаз Дракона”- деревце красивое с длинными колючками до 6 см, плоды крупные яркие розово-красные 2,5-3 см (на юге до 4 см), с сочной оранжевой маслянистой мякотью отличного сладкого вкуса, сокр. с начала сентября, урожайен, м/с не менее -45 С.



1116. “Людмил”- необычный гибрид, похожий на среднее между яблоком и боярышником, дерево низкорослое, практически лишено шипов (на отдельных ветках немногочисленные колючки по 1,5 см), плоды круглые ребристые зеленовато-жёлтые, при созревании с красным загаром, до 3 см, лист отличается от остальных видов, напоминая лист мушмулы, мякоть плодов плотная хрустящая кисло-сладкая, в нашем климате достаточно посредственного яблочного вкуса, при полном созревании маслянистая сладковатая, созревание-октябрь, рекомендуется для районов с долгим летним периодом.

1118. “Высокорослый”- дерево до 3,5 м с очень длинными колючками и кожистым листом, плоды светло-красные, сочные и сладкие 2,5 см диаметром, созревание в середине сентября, м/с не менее -45 С.



1119. “Боярышник Арнольда”- видовой экземпляр с востока Северной Америки. Дерево до 4-5 м высотой с густой овальной кроной. Ветви имеют редкие довольно длинные шипы. Плоды ярко-красные овальные, крупные- 2 и более см. Мякоть суховатая, сладкая. Созревает чуть раньше большинства видов. Зимостойкость высокая/на испытание.

новинки-2020:

В этом году отобрал из давно вступивших в плодоношение сеянцев, за которыми наблюдаю уже около 10 лет- новые перспективные для северного садоводства сорта.

1120. “Красномясы”- новинка среди садовых боярышников! Дерево кустовидное с компактной кроной около 2,5 м высотой, лист крупный- очень красивых интенсивно-золотистых осенних тонов, ветви глянцевые с редкими длинными 6-8 см шипами. Ягоды овальные до 2,5 см, ярко-красные с очень сочной сладкой мякотью светло-красного цвета.

Созревание во второй половине сентября, м/с не менее -45 С.



1121. “Урожайный Фунтикова”- дерево с плотной переплетающейся кроной до 3 м высотой, лист крупный тёмно-зелёный до глубокой осени, шипы редкие длинные 6-8 см. Особенно замечательны плоды этого боярышника, которые являются лакомством для всех кто их видит, в первый раз от куста не оторвёшь! Они овальные красивого тёмно-лилового цвета, крупные- до 3 см диаметром. Мякоть кремово-жёлтая, сочная, великолепного сладкого вкуса с приятной кислоткой. Созревание раннее- конца августа, плоды сохраняются на дереве до самой зимы, урожайность очень большая- до 60 кг с дерева, м/с не менее -45 С безо всяких подмерзаний, высокая уст. к сырости.



1122. “Красный Ранний”- дерево 2,5-3 м, с короткими колючками. Плоды ярко-красные, в плотных густых пучках- выглядят как гроздь калины, можно перепутать пока не приглядишься! Они довольно мелкие, около 1,5 см, с маслянистой джемообразной мякотью простого сладковатого вкуса, без кислинки, хороши на сушку. Созревание раннее, во второй половине августа, урожайен, м/с не менее -45 С.



Ограниченно в продаже бывают сеянцы сортов (в подавляющем большинстве передают свои качества), дающие более высокие и долговечные деревья, но в связи с крайней трудностью проращивания семян боярышника- в небольшом кол-ве.

Боярышник декоративный и плодово-декоративный
Цена- 800 р



1120. “Северная Сакура” - деревце с густой округлой кроной до 2 м, цветы крупные снежно-белые с сильным ароматом, собраны шапками, покрывают растение сплошь, плоды красные мелкие.

1121. “Бонсай” – декоративный кустик до 2 м. с плотной курчавой листвой глянцево-зелёного цвета! смотрится исключительно нарядно, украсит газон и большую клумбу, ветви изогнутые переплетающиеся с многочисленными колючками, плоды красные 1,5 см.

1122. “Перистонадрезной”- видовой боярышник, привитый на низкорослый штамб, эффектен в

садовом ландшафте, красочное цветение-шапками, плоды красные мелкие.

1123. “Кропоткинский” - кустарник округлой формы до 2,5 м. с крупным бархатистым листом и шипами по 10 см, очень красиво цветёт- кусты стоят все белые, плоды оранжево-красные крупные 2.5 см в щитках как гроздь рябины, сочные, отличного сладкого вкуса, созревание во второй половине сентября, можно потреблять с куста 1-2 месяца, неплохо хранятся, урожай обсыпной, непревзойдённая м/с, высочайшая уст. к сильным заморозкам.



1124. “Roze Plena”- легендарный сорт с махровыми цветами, похожими на маленькие розочки! Деревце изящное с очень красивой извилистой формой кроны около 2,5 м высотой. Цветы густо-махровые, крупные 2-3 см диаметром, красновато-розовые с белой сияющей серединкой, невероятно красивые! Собраны пучками по 8-10 шт, густо покрывающими все ветви. Цветение длительное, в течение 2 недель, начинается в конце мая-начале июня. Проверенная м/с не менее -36 С.



1125. “Пёстролиственный Фунтикова”- сорт моей селекции, куст компактный плотный около 2,5 м высотой. Плоды красные крупные 2,5-2,8 см, сладкие и сочные, великолепного вкуса, плодоносит пучками, высокоурожайен. Отличается пёстрым листом с белыми и светло-жёлтыми пятнами на протяжении всего сезона, м/с не менее -45 С, высочайшая уст. к переувлажнению, единственная известная мне на данный момент плодовая пё-

стролистная культура с таким уровнем зимостойкости.



Рябины садовые сладкие

Цена – 600 р



Садовые рябины имеет сочные, без горечи плоды, у разных сортов довольно сильно отличающиеся по вкусу, цвету и размеру. Одни с пикантной терпкостью, другие чисто-сладкие, третьи кисленькие как ягоды брусники, каждый найдёт что-то себе по вкусу! Деревья подавляющего большинства сортов высокостойкие и неприхотливы, скороплодны (на 4 год), высокоурожайны, им нипочём любые самые суровые заморозки, они ежегодно бывают с урожаем. А самое главное- это одна из немногих плодовых культур, пригодная для выращивания в большинстве регионов нашей страны, даже там где вымерзают яблони и вишни. Помимо вкусовых качеств, ценится за свои высокие витаминные и лекарственные свойства, которые у садовых сортов ни только ни уступают диким экземплярам, но у отдельных содержат в несколько раз больше витаминов. Подробнее об этой культуре, истории её селекции, особенностях выращивания и прививки вы можете прочитать в моей статье «Внедрение садовых культур в любительские сады России», которую можно найти на сайте, распечатка статьи на принтере со стоимостью почтовой пересылки составит 140 р (при отправке с заказом семян или саженцев- 80 р). Так-же в статье имеется развёрнутое описание сортов и видов

рябины с иллюстрациями (в распечатке без иллюстраций).



1140. “Невежинская”- эта классическая сладкоплодная рябина до сих пор отнюдь не утратила своей актуальности, представляет естественную сладкоплодную форму рябины обыкновенной, обладает своим уникальным вкусом! Дерево сильнорослое (со временем требуется омолаживающая обрезка) неприхотливое с перистым листом, ягоды красные массой около 1 гр (мелкие для садовых рябин, но в 1,5 раза крупнее дикой) в крупных щитках, сочные, совершенно лишённые горечи и терпкости, приятного кисло-сладкого вкуса. Созревают в средней полосе с конца августа, отлична для потребления с дерева в течение всей осени! Ягоды в кистях неплохо хранятся, в соответствующих условиях- до весны. Опыт показал, что формы Невежинской рябины выживают там, где в садах гибнут из-за морозов большинство сортов яблони.



1141. “Вефед”- настоящая красавица! сорт получен на основе Невежинской рябины, лист крупный, плоды желтовато-розовые среднего размера отличного сладкого вкуса, без всякой горечи, созревание ранее- в августе.



1142. “Алая Крупная”- один из самых крупноплодных сортов. Дерево средне и сильнорослое, с

крупным перистом листом, из-за обильного плодоношения во взрослом состоянии формирует-ся слегка плакучая форма кроны. Этот сорт очень красив и во время плодоношения, и в пору цветения, благодаря обилию плотных крупных соцветий! Ягоды ярко-алые, весом 3-4 гр, достигают размеров вишни (почти 2 см). Мякоть плодов сочная, кисло-сладкая, но с горчинкой, созревание раннее, в хорошие года уже к 20 августа. Гроздь этого сорта очень увесистые, весом 200-300 гр. Урожай обильный и ежегодный. Зимостойкость, по крайней мере до -45 С полная.



1143. “Гранатная”- сорт получен И.В.Мичуриным на основе опыления боярышника сибирского пыльцой рябины обыкновенной. Деревья низкорослые кустовидные около 2,5 м, с тонкими веточками и мелким листом. Ягоды шаровидные гранёные, тёмно-гранатового цвета, с сизым налётом, крупные- до 2 гр, кисти среднего размера. Мякоть жёлтая, сочная, с небольшой пикантной терпкостью. Потреблять ягоды стоит только при полном созревании (числа с 10 сентября), считается что они содержат повышенное кол-во витаминов. Отличный сорт для переработки. Я люблю полакомиться ягодами Гранатной рябины и непосредственно с дерева, в течение всей осени, благо они не осыпаются и часто остаются на дереве даже зимой. Наряду с калиной, в осенне-зимний период это одна из самых вкусных ягод в садах средней полосы, что считаю особенно ценным свойством данного сорта! Отличается хорошей отдачей урожая с ограниченной площади, со взрослого деревца можно собрать 20 кг плодов. Крона с возрастом не вытягивается и не рядеет, сорт очень зимостоек.



1144. “Ликёрная”- отличный сорт мичуринской селекции, полученный на основе гибридизации рябины с аронией. Дерево выше среднего, достигающее во взрослом состоянии 4 м, скороплодное, с отличной зимостойкостью. Плоды пурпурово-чёрные крупные (1,5-2 гр), очень сочные, с окрашенным соком, кисло-сладкие, при перезревании почти без терпкости (во всяком случае её меньше, чем в подмерзших плодах аронии), не склонны к осыпанию, можно потреблять с веток до зимы.



1146. “БК”- дерево среднерослое 2,5-3 м, высокостойкое, лист по форме как у боярышника, тёмный кожистый-напоминает вечнозелёные породы. Плоды светло-красные, около 1,5 гр, в щитках среднего размера, мякоть плотная маслянистая кисло-сладкая, без терпкости, своего особенного вкуса, созревание во второй половине сентября, цветы пахнут ландышем.

1147. “Эталон-10”- новинка, деревья мощные быстророслые с крупной глянцево-перисто-надрезной листвой из

округлых долей, плоды крупные, сочные.

1148. “Бусинка”- замечательная новинка российской селекции! Дерево среднерослое с перистым листом, высокзимостойкое, уст. к сырости и неблагоприятным условиям, скороплодное. Плоды мелкие (1-1,4 гр) округлые, розово-красные, в довольно крупных гроздьях, очень сочные, отличного кисло-сладкого вкуса, без терпкости и горечи, чем-то напоминают по вкусу ягоды брусники. Созревание с конца августа, урожайность высокая. Во избежание вытягивание, требуется солнечное место в саду.



1150. “Невежинская-2” – одна из форм Невежинской рябины (все-го их насчитывается несколько десятков) с тонкими ветвями и отменной урожайностью. Ягоды внешне- как у обычной рябины, но не имеют ничего общего с ней по вкусу, очень сочные кисло-сладкие, безо всякой горечи, превосходного вкуса! Созревает чуть позже первой формы, ягоды остаются на дереве до самой зимы, м/с исключительная, особенно хорошо переносит сырость и переувлажнение.



1151. “Титан”- сорт отобран из наследия И.В.Мичурина, получен от опыления рябины обыкновенной пыльцой груши и яблони. Дерево среднерослое около 3 м, не склонное к вытягиванию кроны с возрастом. Лист частично перистый (цельных по верхней части). Плоды шаровидные гранёные, малинового окраса, с сизым налётом, крупные (2-2,5 гр), сочные, кисло-сладкие, хрустящей консистенции, без горечи, но с терпкостью, особенно при неполном вызревании. Кисти средние и крупные, отдача урожая высокая.



1152. “Бурка”- ещё один из классических мичуринских сортов, по разным данным получен от гибридизации рябины обыкновенной с рябиной альпийской, либо арнией. Одна из самых низкорослых сортовых рябин, её изящные деревца с тонкими ветвями и мелким листом редко превышают 2-2,5 м и не склонны к вытягиванию кроны. Плоды насыщенного бордового цвета, среднего размера, в небольших гроздьях, при этом урожайность очень хорошая. Созревают плоды с конца августа и висят на дереве до середины зимы, постепенно усыхая. По вкусу эта рябина достаточно терпкая и кислая, мало пригодная для употребления в свежем виде, но плоды хороши в переработке. Сорт отличается повышенным содержанием витаминов и антоцианов.



1155. “Красная Крупноплодная”- отличается очень крупными плодами, как у сорта “Алая Крупная”, в целом схож с ним (возможно название, под которым получал сорт не верно), на растущем у меня дереве ягоды созревают на неделю позже “Алой Крупной”- к концу сентября, до созревания розовато-красные, зимостойкость и урожайность очень высокие.



1158. “Сорборония”- гибрид арнии и рябины, изящное деревце до 2,5 м с практически цельной листвой. Ягоды тёмно-лилового, при созревании почти чёрного цвета, довольно крупные, кисло-сладкие с небольшой терпкостью, хороши к употреблению после морозов. м/с по первым результатам хорошая.

1159. “Сахарная Петрова”- сорт отобран Е.М.Петровым из Невежинской рябины за особую сладкоплодность (содержание сахара достигает 13,1%- как у самых сладких яблок). Дерево среднее и сильнорослое, с крупным перистым листом. Плоды шаровидные, около 1 гр, оранжево-красные, сочные, отличного вкуса, без терпкости и горечи, созревание с начала сентября, урожайность хорошая. Зимостойкость и устойчивость к неблагоприятным факторам высокие.



Рябины видовые

сладкоплодные Цена – 800 р

Помимо садовых сортов и гибридов рябины, в природе разных стран существуют и дикорастущие виды данного растения, ягоды которых сами по себе лишены горечи. Особый интерес представляет тот факт, что вкус и консистенция плодов некоторых видов значительно отличается от привычной нам рябины, а это позволяет внести разнообразие в список получаемой из сада продукции. Видовое разнообразие рябины очень велико! Достаточно лишь отметить, что по различным системам классификации, их насчитывается от 80 до более чем 200 видов, разделённых по 7 секциям. Помимо этого выделяют также не менее 7 гибридных родов с участием других видов сем. розоцветных. Ниже представлены природные виды и гибриды рябины, которые я считаю самыми перспективными для внедрения в садах по результатам моих испытаний.

1170. Рябина Гибридная Дуболистная (Sorbus x hybrida) - оригинальная и необычная рябина, представляющая собой естественный гибрид между рябиной обыкновенной и мучнистой. Дерево среднерослое, в культуре около 3 м, с узкой светлой кроной. Интересна эта рябина во первых своим необычным листом. Лопастно-рассечённый в нижней части и почти цельный в верхней, при этом крупный, он напоминает лист дуба. Плоды тёмно-оранжевые, крупные (1,5-2 см), со сладкой мучнистой мякотью, совершенно не похожей на плоды рябины обыкновенной, созревает к середине сентября. Зимостойкость дерева,

по крайней мере до -45 С хорошая, цветковых почек при морозах ниже -36 С недостаточная.



1171. Рябина Гибридная Крупноплодная (S. x quercifolia hybrida nana)- ещё один весьма необычный естественный гибрид, точно не установленного происхождения! У меня в саду 15-летнее деревце не превышает 2,5 м. Лист овальный кожистый, зелёный сверху и бело-войлочный с нижней стороны, внешне напоминающий лист ольхи. Плоды овальные оранжево-красные с белыми точками, около 2 см, мякоть плотная оранжевая, сладкого сухофруктового типа, без горечи и терпкости, напоминает плоды лоха узколистного. Данный культивар высокзимостоек, как минимум пригоден для выращивания в зонах с минимальной температурой до -45 С. При этом, с годами зимостойкость повышается. Устойчивость цветочных почек к морозам выше рябины дуболистной. Следует высаживать на солнечных местах, в тени не плодоносит.

1172. Рябина Мугеотта (Sorbus mougeotii)- довольно редкая у нас видовая рябина из горных районов Европы. Данный культивар отобран мною от посева семян. 16-летнее дерево достигает высоты 4 м, имеет компактную узкую форму кроны. Лист цельный кожистый с беловойлочным опушением, придаёт дереву серебристый оттенок. Плоды крупные, 1,5-2 см, мучнистые, сладкие. Дерево скороплодно, но урожайность умеренная. Ни разу не замечено повреждение морозами при температурах около -40 С и ниже. Высокую зимостойкость культивара подтверждают и данные по испытаниям в других регионах. Следует высаживать только на солнечных местах.

Рябина обыкновенная

красная

Цена – 300 р. от 10 шт- 150 р

1179. Декоративное дерево с лечебными плодами!

Редкие семечковые

Цена-800 р

1180. Рябинокизильник Поздняя-кова- Промежуточная форма-редкий эндемик из Якутии (на Алданском нагорье всего 8 местонахождений примерно по 30 экземпляров), представляет собой естественный гибрид между рябиной сибирской и кизильником черноплодным. Единственный известный межродовой гибрид с участием кизильника. Кустарник около 2,5 метров высотой. Лист довольно крупный (7 см), средний между листом рябины и кизильника, молодой слегка опушенный, к осени тёмно-зелёный, почти кожистый, с блеском по верхней части. Форма почек приближена к рябине. Плоды среднего размера (1,2 см), округлой формы, красного цвета, с сочной оранжевой мякотью приятно сладковатого вкуса рябины, созревают в конце августа. Рябинокизильник представляет интерес не только с ботанической точки зрения, но ввиду своей экстремальной зимостойкости, и как садовая ягодная культура для самых северных регионов, а также для использования в селекции.

1182. Малдония- гибрид яблони с айвой-цидонией, самый зимостойкий из подобных гибридов, дерево среднерослое, скороплодное, лист округлый с опушением, плоды округло-конические жёлтые до 180 гр, мякоть хрустящая сочная, хорошего кисло-сладкого вкуса, без терпкости, ближе ко вкусу яблока, м/с -42 С.

1181. Мушмула Германская "Северянка Фунтикова"- сорт моей селекции, отобранный в течение 20 лет из множества сеянцев, большинство из которых вымерзли ещё в первые годы. Данный экземпляр позволяет выращивать мушмулу на участках с минимальными температурами до -40 С, а возможно и ниже. Однако, в основном в виде декоративной культуры, плодовые почки повреждаются морозами ниже -38 С (подойдёт для тёплых участков) и в такие года мушмула не плодоносит. Предлагаются саженцы привитые на штамб м/с рябины. Мушмула- это малораспространённая семечковая культура. Дерево с плотной овальной кроной около 3-4 м высотой (на юге до 8 м) с длинным до 15 см эллиптическим листом, опушенным и краснеющим к осени. Цветы белые довольно крупные, напоминающие дикий шиповник. Плоды до 3 см диаметром, красновато-коричневые, с 3-5

косточками, оригинальной формы, чем-то напоминающие плоды граната, созревают в первой половине октября (в средней полосе успевают дойти до съёмной зрелости только в тёплые года). Мякоть плотная кисло-сладкая вяжущая. Плоды используются в пищу после серьёзных морозов и хранения, когда становятся мягкими и сладкими. В древние времена была важной плодовой культурой для потребления в зимнее время, но сейчас почти забыта.



Арония сортовая

Цена-400 р. от 10 шт- 200 р

(черноплодная рябина)

1190. "Крупноплодная"- кусты мощные около 2 м, ягоды крупные иссиня-черные с сизым налётом в больших плотных щитках, сладкие сочные, после морозов без терпкости, высокоурожайна.



1191. "Компактная"- чрезвычайно выносливый сорт с низкими густыми шапковидными кустиками около 1,5 м. высотой, ягоды среднего размера (крупнее дикой рябины), сочные, в крупных плотных щитках, способна произрастать в условиях затопления, на заболоченных почвах, отличается несколько более ранним созреванием, м/с свыше -45 С.



1192. "Универсальная"- низкая прививка аронии на рябине, формирует куст 1-1,2 м. высотой с плакучей кроной, плоды иссиня-чёрные крупные, сладкие, очень сочные, приятного вкуса, со своеобразным привкусом, обладает выдающийся скороплодностью- часто уже в год прививки, урожаи обильные- весь кустик чёрный от ягод, прекрасно смотрится и во время цветения, высокозимостойка, красивы дек. бордюры в саду из этой аронии.



1193. "Штамбовая" - прививка аронии на высоком штамбе рябины, деревце компактной, частично плакучей кроной, собранной шапкой на вершине ствола, смотрится очень необычно и нарядно!!! ягоды крупные сладкие, урожай обильный. Данная форма реализ. только на месте.



1194. "Высокорослая"- новинка! высокорослый сорт аронии, формирующей мощные прямостоячие кусты высотой 3 м, ягода крупная сочная, после заморозков без терпкости, раннее созревание, очень урожайна.

Ирга садовая

Цена-400 р

Вкусная ягода, ценящаяся очень ранним созреванием, плоды похожи одновременно на слад-

кую рябину и чернику, аромат с привкусом абрикосовых косточек, собраны в гроздья по 10-15 шт. Это незаслуженно забытая ягодная культура, широко арпространённая раньше в садах, она не только вкусна, но и красива, цветёт изящными белоснежными кисточками, покрывающими всё растение, листва по осени раскрасневается в жёлто-красные тона. Поспевают с середины июня, наравне с жимолостью, когда ещё нет других ягод в саду. Одна из самых живучих ягодных культур, способна произрастать на заболоченных почвах, переносит 50-гр. морозы, что позволяет выращивать её на крайнем севере, цветы не повреждаются заморозками до -15 С, следует беречь от птиц.

1200. Ирга Колосистая - колонновидное деревце 2-3 м. высотой с очень нарядным пышным цветением, ягоды синевато-лиловые, около 1 см, сладкие, созревание- конец июня.

1201. Ирга Канадская- ягоды крупные синие сладкие, 1,2-1,5 см, деревце 2-3 м. Саженцев мало

1202. Ирга Овальнолистная - наряду с боярышником можно считать самой неприхотливой плодовой культурой для севера, растения кустовые 2-3 м. с тонкими ветвями, ягоды синие, при созревании почти чёрные, отличного сладкого вкуса, сочные, высокоурожайна.



1203. "Ранняя Сладкая"- созревает на неделю раньше большинства сортов, деревце аккуратное красивое до 1,8 м, цветение белыми кисточками, ягоды тёмно-синие, при созр. чёрные, крупные 1,2-1,5 см, очень хорошего сладкого вкуса, гроздья крупные плотные.



1204. "Высокорослая"- редкая древовидная форма ирги, дерево мощное, с толстыми стволами, высотой до 5 м, ягоды синие крупные, сладкие, в гроздьях, созревают позже

остальных сортов, высокоурожайна и долговечна, очень м/с.



1205. Ирга Ольхолистная - ценный кустарник с крайней степенью неприхотливости, имеет густую крону, пригоден для создания живых изгородей, ягода лиловая, сладкая, 0,8-1 см, в плотных небольших гроздьях, созревает раньше остальных видов, с середины июня, высокоурожайна.

Барбарисовые

Цена- 800 р

Высокодекоративные ягодные культуры с освежающими кисло-сладкими ягодами и красочным цветением, высоковитаминная культура, ягоды исп. свежими и сушёными- в качестве приправы, в пищу также может исп. молодая листва некоторых видов, имеющая приятный кислый вкус. Все сорта были с обильным урожаем в 2017 г!

1230. Барбарис Амурский- считаю наиболее ценным среди плодовых барбарисов, кусты мощные- до 2-2,5 м. (самый высокий среди всех видов) с крупным ярко-зелёным блестящим листом, напом. по вкусу шавель, цветение обильное- жёлтыми кисточками, ягоды красные вытянутой формы в гроздьях, урожаем обсыпной, не болеет, отличается неприхотливостью и скороплодностью, уст. к переувлажнению, без подмерзаний после -45 С.



1231. Барбарис “Крупнолистный”- кустики компактные 1,5 м, отличается крупным 10-15 см. листом, который исп. вместо шавеля, обильное цветение, ягоды тёмно-красные 1,5 см. приятного вкуса, часто без семян, хороши для плова, урожай обсыпной, не болеет, выносит сырость, м/с не менее -45 С.



1232. Барбарис Тунберга “Пурпуровый”- ценная дек. культура, куст карликовый шапковидный- не более 1 м. высотой с тёмной ярко-фиолетовой листвой, в отличие от исходного вида листва сохраняет яркую окраску весь сезон, цветы жёлтые, ягоды красные невкусные, м/с и уст. высокие.



1233. Барбарис “Пёстролистный”- высокодекоративный сорт, кустики до 1 м. высотой с тёмно-бордовой листвой окаймлённой по краю ярко-жёлтой полосой, отлично чувствует себя на моём участке.

1234. Барбарис “Краснолистный”- замечательный краснолистный сорт плодового барбариса! кусты компактные густые до 1,8 м высотой, листва фиолетово-красная, к осени выцветающая до зеленовато-красной, ягоды удлиненные 1,5 см, фиолетовой окраски, классического кислого вкуса, в крупных гроздьях, часто без семян, куст увешан ими сплошь, хороши для плова, уст. к сырости, м/с не менее -45 С.



1235. Магония Падуболистная- северная вечнозелёная порода, кустарник до 1 м, цветет шапками золотистых цветов по 20 см, плоды 1,5 см. синие кислые, лист острозубчатый перистый тёмно-зелёный с глянцевым блеском, очень крупный- до 30 см, растение экзотического вида.



1236. Магония Ползучая (северная форма)- редкость! более низкая, лист длинный перистый очень плотный- как у иглицы, блестящий, с колючими долями, отлично зимует оставаясь под снегом, у меня никогда не подмерзала, куст плотный как шапка 60-70 см, выходит из-под снега ярко-зелёным! Саженец мало

Ежевика для севера

Цена-400 р

от 10 шт любых сортов- по 300 р



Перепробывал несколько десятков сортов, подавляющее большинство, в т.ч. и те, что позиционируются, как «северные» на практике оказались малопродуктивными для наших широт- им треб. укрытие, цветы повреждаются заморозками, растения сильно кустятся, а плодов- единицы. Особенно это касается плетистых шиповатых сортов, поэтому от таковых отказался-

очень непропорциональное соотношение занимаемой площади и урожая. Нижепредставленные сорта, это то что плодоносит в условиях моего участка и не требует особого ухода, все высокоурожайны- кисти ягод собраны на верхушках побегов в гроздья по 30-40 см, ягоды крупные сладкие, полностью вызревающие в условиях нашего климата. Часть из этих сортов отобран сам- от лучших форм, встречающихся в местных садах, нужно отметить, что все они растут у меня безо всяких укрытий и выносили зимы с морозами до -45 С, цветы переносят заморозки до -10 С, обильное плодоношение наблюдалось даже в 2017 г.

1240. “Северная Звезда” - красивые мощные кусты до 1,7 м с крупными кисточками ягод, собранными в «гроздья» на концах побегов по 30 см, ягоды чёрные блестящие 2-3 см, отличного сладкого вкуса, созр. с середины августа, долго и красочно цветёт.



1241. “Шелковичная”- побеги редкие колониовидные до 1,7 м, ягоды узкие длинные матово-чёрные в прямостоячих кистях, весьма напоминают чёрную шелковицу, созревание с начала сентября.

1242. “Шоколадница”- кусты компактные 1,5 м, ягоды крупные удлиненные до 3 см. в очень крупных гроздьях- до 40 см, сладкие с привкусом шоколада, созр. с начала сентября.



1243. Ежевика Сизая- дикорастущий вид с высокой зимост. и неприхотливостью, кусты 1,5 м с сочными синевато-чёрными ягодами по 1,5 см, приятного освежающего кисло-сладкого вкуса, всвязи с высокой жизнестойкостью- рек. для севера как замена культурных сортов, интересна и как оригинальная «лесная ягода», т.к. её вкус отличается от сортовой ежевики. 1244. «Раннеспелая»- новинка моей селекции, кусты 1,6 м, ягода крупная 2-2,5 см, чёрная блестящая, отличного сладкого вкуса, созревание с начала августа, м/с до -45 С.



Росяника
(ежевика стелющаяся)
Цена-500 р

Интересный вид рода «рубус» («малиновых»). Представляет собой ни куст, а лиану, высотой у разных экземпляров в 3-8 метров. Лианы собраны пучком по 5-10 шт и у культурных сортов при отсутствие шпалеры переплетаются в густую «шапку». Но всё-же идеальным способ возделывания росяники является именно шпалера! Где данная культура проявляет все свои лучшие качества и даёт высокие урожаи ягод отменного вкуса. Ягоды у культурных образцов не уступают лучшим сортам кустовой ежевики, но имеют свой особенный вкус, с приятной кислинкой. По цвету они ближе к иссиня-чёрному, покрыты сизым налётом. В отличие от «плетистой ежевики» тип «Торнфри» и гибридов («Санберри» и прочие)- сорта росяники обладают высокой зимостойкостью и не нуждаются ни в каком зимнем укрытии.

1250. Видовой экземпляр- дикий образец из местных лесов. Лиана до 8 м высотой с тонкими побегами, покрытыми вместо шипов щетинками. Лист среднего размера, сизо-зелёный. Ягоды пред-

ставляют собой сросшие по 2-3 кисло-сладкие освежающие костянки синего цвета, похожие по вкусу на ягоды костяники. Рекомендуется только для выращивания на опорах, т.к. без них из-за высокой способности побегов к укоренению превращается в злостный сорняк! Обладает исключительной зимостойкостью, может выращиваться в районах с минимальными температурами до -50 С.

1251. «Гигант»- культурный сорт с самыми крупными ягодами. Плетей толстые, с шипами, до 6 м длиной, лист ажурный тёмно-зелёный. Способность к укоренению сниженная, но из-за острых шипов выращивание без шпалеры крайне нежелательно. На шпалере данный сорт особенно красив, оплетая её густым ковром, покрытым крупными гроздьями ягод, наподобие винограда! Ягоды округлой формы крупные (2-3 см), плотные, иссиня-чёрные с сизым налётом, сочные, отличного сладкого вкуса с небольшой кислинкой, собранные в гроздь по 20-40 штук. Созревание в первой половине сентября, урожай очень обильный, м/с на уровне -40 С, ниже могут обмерзать верхушки.



1252. «Дагестанская»- по своему замечательный сорт росяники, который занимает достойное место в моём саду вот уже более 15 лет. Отличается короткими, около 3 м лианами, средней толщины, покрытыми вместо шипов жёсткими волосками. Лист крупный сизо-зелёный, курчавый по краям. Данный сорт пригоден как для выращивания на шпалере, так и без, укореняемость побегов низкая. Без опоры многочислен-

ные побеги переплетаются, образуя густую шапку. Ягоды крупные иссиня-чёрные с сизым налётом, округлой формы, 2-2,5 см диаметром, сочные, насыщенного кисло-сладкого вкуса, приятно освежают. Созревание ремонтантное- с конца августа до сильных морозов, урожайность хорошая, сорт высокозимостоек, как минимум до -45 С.



Малина штамбовая
Цена-500 р

Представленные сорта относятся к «штамбовым»- т.е. имеют прямостоячие компактные кусты 1,7-1,8 м, не бегают по участку, этим сортам не требуется никаких укрытий на зиму, они высокоурожайны и вкусны, имеют сладкие ароматные плоды.

1261. «Желтая ананасная»- эталон вкуса, напоминает сладкий ананас, ягода светло-жёлтая нежная очень хорошая! на стволах вместо шипов- ворсинки.



1262. «Новость Кузьмина-элиты»- побеги штамбовые гладкие серого цвета, ягода усеченно-коническая до 3,5 см, высочайших вкусовых качеств, сорт отличается отменной урожайностью и скороплодностью!



1266. «Идеал»- новинка! кусты компактные низкорослые, ягода крупная до 3 см, округлая тёмно-красная, очень сладкого вкуса, почти без кислоты, с сильным ароматом, урожай обильный продолжительный, почти как у ремонтантных сортов (с июля до сентября), м/с не менее -45 С.

1267. «Лесная Красавица»- новинка! побеги до 1,7 м, ягоды средние и крупные 2-2,5 см, ярко-красные округлые, очень сладкие, с сильным ароматом лесной малины, сорт крайне неприхотлив, устойчив к болезням, м/с не менее -45 С.

Малина Соблазнительная
(«княженика+малина»)
Цена-350 р от 10 шт-по 250 р



1290. «Малина Соблазнительная сортовая»- это редкое ещё недавно растение, в последние года получило в продаже самые разные наименования: княженика, малина тибетская, гибрид малины с клубникой, малина розолистная и др, но как оказалось все они не верны. Данная садовая культура представляет собой сортовые экземпляры малины соблазнительной (земляничной). Исходный вид- это субтропический кустарник из горных районов Японии, достигающий 1,5 м высотой и имеющий мелкие ягоды. Впервые он был завезен в Европу и США в конце 19 века, где с ним велась селекционная работа. Современные культивары этого вида рода rubus представляют собой полукустарник всего 30-50 см высотой с очень крупными ягодами и цветами, а также отменной зимостойкостью, позволяющей выращивать эту культуру безо всякого укрытия ни только в средней полосе, но и в более холодных регионах. Ягоды собраны щитками на верхушках однолетних побегов, они необыкновенно крупные, округлые, до 5 см диаметром, яркого гранатового цвета. Мякоть мармеладной консистенции, особого, не похожего на малину вкуса, приятная, сладкая, без кислоты (ягодам обязательно нужно дать полностью вызреть!) Созревание начинается с первой половины июля и продолжается практически до снега (ино-

гда созревают даже во время оттепелей в ноябре). Культура исключительно неприхотлива, хорошо развивается на обычной огородной почве, способна произрастать даже в условиях заболочивания, даёт плоды товарного качества уже на 2 год после посадки. Плодоношение обильное и ежегодное. Имеет очень крупные белоснежные цветы по 5 см диаметром, в результате чего может использоваться и как декоративная. Будет отлично смотреться на грядке, группой на газоне и клумбе.



Земклуника крупноплодная

Цена-100 р

от 10 шт одного сорта- 60 р



Землянично-клубничные гибриды превосходят и землянику и садовую клубнику по вкусу, урожайности и неприхотливости, цветоносы крупные высокие, ягоды достигают размера небольшой клубники. Вкус сильно отличается и от клубники и от земляники. Он *очень* сладкий, с сильным ароматом и привкусом ананаса, кажется что ешь какие-то тропические ягоды! Можно с уверенностью сказать-качество ягод земклуники таково, что практически не имеет аналогов среди ягод северных широт и сравнимо с лучшими ягодными культурами тропиков. Растения выносят неблагоприятные погодные условия, им не требуется зимнее укрытие вплоть до -50 С, отличаются тем, что любят тень и сырость, давая при этом более крупные и сладкие ягоды (для засушливых районов не годятся), таким образом пригодны для

заполнения междурядий сада, урожай ремонтантный.

1300. "Изабелла"- ягода бордовая напоминает лесную клубнику и сладкий «изабельный» виноград, с сильным ароматом, около 2 см.

1302. "Пенелопа"- один из самых крупноплодных сортов со своим особенным вкусом ягод, в отличие от других- данный гибрид по своим характеристикам ближе к садовой «клубнике», чем к лесной, однако полностью сохраняет изысканный аромат последней! Кустики мощные высокие до 40 см, ягода около 3-4 см ярко-красная, очень вкусная и невероятно сладкая, напоминает ананас и клубнику. Созревание раньше других сортов- в июне (если накрыть с весны плёнкой, то и с конца мая), высокоурожайна.



На фото первый урожай, собранный 30 мая с тёплой грядки.

1303. "Пенелопа Отборная"- отборный экземпляр моей селекции от кустов, склонных к плодоношению «гребешковыми» ягодам. Ягода тёмно-красная, широкой «сплюсненной» формы, самая крупная среди всех сортов земклуники- до 4 см, очень вкусная и сладкая, с нежной мякотью вкуса ананаса и мангостана, аромат от грядки распространяется во время созревания на всю округу!



1306. "Сиреневый Кулон"- ягода сиреневая широко-кулоновидная до 3 см, мякоть кремовой консистенции, превосходного мускатного вкуса, в гроздьях до 30 шт.

1307. "Волшебница"- ягода белая с красным бочком до 2,5 см, не

имеет себе равных по вкусу, в грозде 30 и более шт!



1308. "Дива"- очень сладкая, с сильным ароматом, ягода до 3-4 см. в крупных гроздьях!



1310. "Киш-Миш"- ягода около 2 см оригинального цвета, красновато-сиреневая с тёмно-сиреневыми пятнами, по консистенции словно подвяленная, вкус приторно-сладкий, мускатный.

1311. "Красный Кулон"- ягода удлиненно-кулоновидная ярко-красная сочная до 3 см, вкус сладкого ананаса и клубники.

1313. "Киш-Миш Коричневый"- цвет зрелых ягод коричнево-чёрный, ягода как-бы слегка подвяленная, очень сладкого вкуса.



Клубника настоящая

Цена-100 р

от 10 шт 1 сорта- по 60 р



Это совсем не та ягода что мы называем «клубникой», происходит от произрастающей в лесах на территории нашей страны дикой клубники, сейчас её осталось мало как в лесах, так и в садах, тогда как с древности на Руси именно эту ягоду выращивали на грядках, было немало её прекрасных сортов, и лишь в 19 веке название «клубника» перешло на сорта садовой земляники («Виктории») завезенной из-за рубежа. Постепенно Виктория вытеснила из садов старые сорта клубники, которые уступали ей в размере ягод, однако превосходили по вкусовым качествам. Пришла пора вернуть эту ягоду в сады России! Лесная клубника имеет ягоды совершенно особого вкуса, мякоть кремовая маслянистая, вкус исключительно сладкий мускатный, нап. ананас, с очень сильным ароматом, наравне с княженикой считается вкуснейшей ягодой сев. полушария. Благодаря уст. к тени (в тени напротив более урожайна и крупноплодна!) пригодна для заполнения междурядий даже старых садов.

1340. "Комуника"- мелкоплодный гибрид лесной клубники с земляникой, ягоды овальные лиловые, зрелые с сиреневым загаром, в огромных гроздьях до 50 шт, вкус ананаса.



1341. "Мускатная"- зрелые ягоды почти чёрные, кулоновидные 3 см, вкус великолепный! высочайшая уст. к плохим условиям и тени.



1342. "Красный Гигант"- кусты мощные с гофрированным

листом и высокими цветоносами, ягода удлиненная до 3,5 см. великолепного вкуса сладкой клубники и ананаса.



1343. “Древнерусская”- ценный сорт, найденный на развалинах старинной усадьбы, высочайшая неприхотливость и м/с, ягода беловато-красная (двухцветная) при созревании сиренево-красная крупная 2,5- 3 см. отличного вкуса, красивые крупные цветы, гостя из ушедших веков!



Лоховые Цена-400 р

1350. **Лох серебристый**- куст 1,8 м с блестящими беловато-серебристыми листьями, цветы жёлтые с ароматом нарцисса, прекрасное украшение для изгороди, цветника, посадки у дома, офиса, лист-витаминное средство, при гриппе, заб. сердца, дых. путей, заваривать как чай, хорошее вяжущее средство, плоды съедобные, но мелкие- менее 1 см и суховатые. Вид очень м/с и неприхотлив, способен осваивать самые плохие почвы и склоны гор, сырые места и полупустыни, -45 С без подмерзаний.



Смородина черная

Цена – 300 р

от 10 шт любых сортов- по 200 р

Ценная культура, особенно для севера, смородины- одни из самых зимостойких ягодников, плодоносят даже при оч. коротком- 1,5-2 мес. летнем периоде, выносят затопление, растут в пойменных местах и на болотах, цветы выдерживают заморозки до -18 С. Представлены только самые лучшие из испытанных мною сортов.

1400. “Нарядная”- один из классических сортов, ягоды сладкие ароматные, многие современные сорта уступают им по вкусу, из ягод данного сорта получается оч. хорошее красное вино, как из винограда Саперави.

1401. “Лентяй”- один из моих любимых сортов, стабильно высокий урожай, неприхотливость, высокая м/с цветов, ягоды не мельчают (как вишни), самая ранняя по созреванию, сладкая.

1403. “Ранняя Медовая” - ягоды сладкие ароматные очень приятного вкуса, кусты мощные 1,5 м.

1402. “Сибирская Скороспелая”- созр. наравне с Лентяем, высокоурожайна, м/с и неприхотлива, долговечна.



1404. “Белорусская Сладкая”- ягоды среднего размера хорошего сладкого вкуса, сорт долговечен, неприхотлив.

1405. “Перун”- одна из лучших, ягода крупная, отличного вкуса в крупных гроздьях, прямо на кусту могут завяливаться, как изюм, висят не усыхая.



1406. “Загадка”- ягода с вишню, 2 см, хорошего вкуса.

1407. “Чемпион Приморья”- сорт чрезвычайно вынослив, кусты мощные долговечные, ягоды крупные сладкие.



1408. “Древнерусская” - оригинальный сорт смородины из 19-го века! отличается высокорослыми до 1,8 м. кустами, при этом кусты компактные, ягоды не крупные, в больших гроздьях, вкусные с сильным ароматом, высокоурожайный стойкий сорт, нипочём 50-гр. морозы.

1409. “Дубравская”- хороший неприхотливый сорт, ягоды среднего размера, сладкие.

1410. “Русалка”- кусты компактные, ягоды крупные сладкие в плотных гроздьях.

1411. “Вологда”- высокозимостойкий сорт, ягоды среднего размера ароматные, вкусные

1412. “Гулливер”- кусты мощные до 1,7 м, неприхотлива, ягоды среднего размера, ароматные



1413. “Викинг”- устойчивый сорт, ягоды вкусные крупные.

1414. “Москвичка”- кусты мощные около 1,6 м, ягоды среднего размера в крупных гроздьях, сорт урожаен и не требует ухода, долговечен.

1415. “Дичка Ароматная”- может возникнуть резонный вопрос- зачем при обилии крупноплодных сортов держу в своём саду дичку? однако ни один из сортов не сравнится с нею по силе аромата! у данного экземпляра ягода овальная с толстой кожицей и сильным ароматом, незаменима для получения прекрасного ароматного вина и переработки!

1416. “Ажурная”- кусты низкие, веточки тонкие, ягоды ароматные.

1417. “Сеянец Голубки”- несмотря на появление новинок не утратил любовь садоводов, сорт очень живуч, кусты долговечны, ягоды вкусные, на молодых кустах-с вишню.



1418. “Илья Муромец”- имеет компактный куст и довольно крупные вкусные ягоды.

1419. “Старорусская оригинальная”- кусты очень мощные, густые, при этом вершина куста как-бы плоская, сорт оч. урожаен и долговечен, кусты плодоносят до 20 лет.

1420. “Татьяна”- новинка! кусты компактные низкие, ягода крупная сладкая, средне-спелая, урожайная.

1421. “Сибилла”- новинка! сорт Уральской селекции, кусты среднерослые, компактные, ягода очень крупная- с хорошую вишню, отличного сладкого вкуса, среднеспелая, урожайная.

1422. “Финская”- новинка! сорт чёрной смородины из Финляндии, кусты низкорослые компактные, ягоды крупная- с вишню, очень сладкая, ароматная, раннеспелая, урожайность отменная, уст. к болезням.

1423 “Грация”- среднерослый, устойчивый к болезням сорт. Ягода средняя и крупная, отличного десертного вкуса. Среднеспелая, высокоурожайная.



Смородина черная-сверхкрупные сорта

Цена- 300 р

от 10 шт любых сортов- по 200 р

1441. "Валовая" - аналогична, однако более неприхотлива, ягода очень крупная- до 2,5 см, отличного сладкого вкуса, грозди как виноград.

1442. "Лентяй Улучшенный" - считаю одним из лучших сортов, дающим стабильно высокие урожаи качественных ягод, плоды сладкие до 2 см

1443. "Диковинка"- ягода с крупную вишню, вкусная, сладкая



1444. "Гончар"- в последнее время становится любимым сортом садоводов! сочетает высочайшую урожайность и отменное качество ягод, отдельные как у Валовой, прекрасного вкуса, собраны в крупные гроздья, созревание одно из самых ранних, высочайшая м/с и неприхотливость, куст крупный до 1,5 м, долговечный.



1445. "Максим"- схож с предыдущим, кусты пониже, ягоды помельче, сладкие ароматные.

1446. "Ядрёная" - классический крупноплодный сорт, ягоды до 2,5 см. плотные, кусты низкие.

1447. "Сеянец Славянки"- ещё одна прекрасная новинка, сорт ценен очень крупным размером ягод- 2-2.5 см, и высочайшими вкусовыми качествами, как у лучших старых сортов, ягоды с тонкой кожицей и красноватой мякотью, сладкие, способны висеть до самой осени не усыхая!

1448. "Триумф"- один из высокоурожайных крупноплодных сортов, скороплоден.



Смородина черная- сорта моей селекции для севера

Цена- 300 р

от 10 шт любых сортов- по 200 р

Нижепредставленные сорта и клоны отобраны мною от посева семян, либо от найденных в старых садах особенно выдающихся образцов (там, где невозможно их идентифицировать). Все образцы можно рек. для самых северных рег, как перспективные крупноплодные сорта с высокими вкусовыми качествами. М/с по каждому сорту не указываю- все они без подмерзаний выносили у меня -45 С, проявляя высочайшую уст. к заморозкам (ежегодное плодоношение даже в 2017 г). Отбрались только те формы, которые обладают хорошим сладким вкусом с ароматом «классической» чёрной смородины и не уступают, либо превосходят известные сорта.

1450. "Северная Низкая"- низкорослая- 80 см, веточки красноватые, ягоды с мелкую вишню с плотной кожицей, сочные, классического вкуса, очень высокая зимост. и неприхотливость.

1451. "Северная Низкая-2"- кусты очень компактные 60-70 см, ягода с вишню, хорошего сладкого вкуса, раннеспелая, м/с чуть ниже других.

1452. "Деликатесная"- изумительный «карамельный» вкус, куст 60-70 см, красивый крупный лист, ягоды 1,2 см. в крупных гроздьях, оч. высокая м/с.

1453. "Северная Ранняя"- самая ранняя, куст 1,2 м. со светлым листом, ягоды средние сладкие, с кислинкой (в ранние сроки слаще других), глянцевые с очень сильным ароматом дикой смородины, крупные гроздья.

1455. "Ароматная"- очень зимост., куст 80 см, ягоды обычного размера, в гроздьях, кисло-сладкие с плотной блестящей кожурой, чуть грушевидные, аромат дикой смородины.

1457. "Чудо Севера"- ягоды с вишню, сочные сладкие, в крупных гроздьях, могут по долгу висеть не осыпаясь, куст шаро-

видный мощный- 1,6 м, отличная морозост. и урожайность.

1458. "Классик"- кусты компактные- около метра, ягоды по 1 см с нежной мякотью классического вкуса и оч. сильным ароматом, гроздья крупные, высочайшая зимост, прекрасный сорт для вина и переработки.

1461. "Свежесть"- куст компактный- 1 м, ягода крупная- с вишню, круглая, очень сочная, приятного кисло-сладкого вкуса с лесным ароматом.

1462. "Чудо Света"- лучшая из моих сортов, куст шаровидный- метр на метр, ягоды с хорошую черешню- 2,5 см, очень вкусные, сочные, с ароматом старых сортов, ведро с куста.

1463. "Сахарная"- куст 1,5 м, компактный, ягода сочная хрустящая плотная с глянцевой кожицей, 1,5 см. в крупных гроздьях, вкус сахарный.

1464. "Кудесница"- компактная, ягода с вишню, блестящая, со сладкой хрустящей кожицей, сочная.

1465. "Пикантная"- оч. сильный аромат лесной смородины, ягода 1-1,2 см, хрустящая, жележного типа с плотной мякотью, «мармеладная», сплюснутой формы.

1467. "Красавица"- куст 1 м, очень скороплодна, мощные проросты, ягода с вишню блестящая сладкая сочная, в красивых плотных гроздьях.

1469. "Оригинальная"- огромные шаровидные кусты по 1,5 м, ягода матовые с тёмно-окрашенной жележной мякотью, очень сочные, вкус и аромат лесной смородины.

1471. "Находка Севера"- ягоды с хорошую вишню, все как одна в крупных плотных гроздьях, сочные вкусные с блестящей кожицей, куст шаровидный очень мощный- 1,7 м! урожаем обсыпной в любую погоду, 1-2 ведра с куста, не перезревает и не трескается.

1472. "Стойкая"- куст 80 см, ягода матовая 1,2 см, сладкая, по консистенции- как варенье, в крупных гроздьях.

1473. "Бриллиантовая"- низкая- 60-80 см ягоды 1,2 см. с сильным приятным лесным ароматом, долго висят, не трескаются.

1475. "Северная Сладкая"- низкорослая, ягода 1,2 см, матовая, приятного сладкого вкуса.

1476. "Хрустящая"- оригинальный сорт ягода сплюснутой формы с сильным глянцевым блеском 1,5 см. очень вкусная, сладкая, с плотной мармеладной мякотью, не осыпается и не трескается, очень высокая м/с.

1478. "Скальная"- новинка! куст плотный компактный до 1 м,

ягода чёрная мелкая- около 1 см, в крупных гроздьях, ароматная, сорт отличается крайней степенью неприхотливости, может расти на самых бедных почвах, с урожаем даже после сильнейших заморозков.

1479. "Ароматная-2"- новинка! куст более крупный до 1.2 м, ягода около 1 см, с плотной блестящей кожурой, отличного кисло-сладкого вкуса с сильным ароматом, урожай обсыпной, подолгу висит не увядая, для потребления свежей, варенья и вкусного вина.



1480. "Медовая"- новинка! куст около 1 м, ягода крупная- с вишню, в плотных гроздьях, очень сладкого, медового вкуса, созревание раннее- висит до самой осени не увядая и не осыпаясь, высокоурожайна, кране уст. к заморозкам.

1482. "Северная Сладкая"- новинка! куст до 1,5 м, ягода 1,5 см, в крупных гроздьях, очень сладкого, медового вкуса с сильным ароматом, не осыпается и увядает до конца сентября, набирает сладость, очень урожайна, высочайшая уст. к сильнейшим заморозкам.

1483. "Северный Гигант"- новинка! куст до 1,5 м, ягода очень крупная- размером с черешню (2-2,5 см), в гроздьях, медового вкуса, урожайна, не усыхает и не осыпается до конца сентября, высочайшая уст. к сильнейшим заморозкам.

Смородиновое дерево (Смородина золотистая)

Цена-450 р

Высокорослые формы золотистой смородины, куст до 2,5 м, обильно цветёт ярко-желтыми шапками цветов с ароматом гвоздики. Плоды очень вкусные, совершенно особого типа, с плотной мармеладной мякотью, бывают красного, чёрного, розового цвета. Все представленные сорта моей селекции, с ягодами в плотных гроздьях и обильным урожаем (у дичек единичные суховатые

плоды), созревание с июля по октябрь, ягоды не завяливаются и не опадают, висят как свежие наберая сладость, зимостойкая высокодекоративная неприхотливая культура! Не требует укрытий, переносит суровые заморозки, обильно плодоносила даже в 2017 г!

1500. "Барбарисовое дерево" – растет в виде "плоской стены"- 2.5 м высотой, буйное цветение, ягода черная, сладкая с кислинкой и очень приятным ароматом барбариса и коллы.



1501. "Виноградное дерево" – куст около 2-2,5 м. высотой, ягоды по консистенции как мармелад, чёрные, при созревании сиренево-чёрные, вкус сладкий, напоминает черный мускатный виноград, урожай очень обильный ежегодный.



1502. "Парковая"- декоративный сорт с очень пышным цветением, благодаря этому может быть хорошим опылителем для всех сортов (повышая урожайность, так все сорта самоплодны), куст около 2 м, по весне покрывается жёлтыми цветами, сплошь словно пеной, ягоды около 1 см. чёрные блестящие, как бусины.



1503. "Клюквенное дерево" – кустик пониже- около 1,8 м, ягода буро-красная, крупнее других сортов, очень сладкая, напоминает по вкусу спелую клюкву, при этом хрустящая, высокоурожайна- все ветки облеплены.



1505. "Ранняя сверхобильная"- ягоды среднего размера, одновременно разноцветные на одном кусту, ароматные, хрустящие, очень приятного насыщенного вкуса, рано созревают- с конца июля, куст ниже других- до 2 м.



Смородина белая

Цена-350 р

Один из самых м/с ягодных кустарников, пригоден для выращивания даже за полярным кругом.

1507. "Виноградная"- очень приятный освежающий кисло-сладкий вкус, нап.м. белый виноград, белое вино как из лучших сортов винограда, созревание с июля.



1508. "Версальская белая" – хороший высокоурожайный сорт,

кусты низкие скороплодные, вкус кисло-сладкий при созр. сладкий, хорошо освежает летом, способна по долгу- до осени висеть на кустах не осыпаясь.



1509. "Жемчужная"- новинка моей селекции, куст низкий, ягода крупная прозрачно-белая, кисло-сладкого вкуса, с уменьшенным кол-вом кислоты, урожай обильной- гроздь сливаются сплошным белым каскадом, созревание раннее, не увядают до самого снега.



1510. "Северная Сладкая"- новинка моей селекции, сорт крайне неприхотлив, может произрастать при постоянном застое влаги и сплошной тени старого сада, ягода мелкая матово-белая, в длинных гроздьях, содержание кислоты значительно снижено, созревание позднее-с середины августа, не осыпается до самого снега, набирая сладость.

Смородина розовая

Цена- 350 р

Разновидность белой смородины, ягоды при созр. становятся розовато-прозрачными, сорта отличаются хорошей урожайностью, крупным размером ягод, приятным вкусом. Очень долгий период потребления- с июля до самой осени, ягоды не осыпаются- висят наберая сладость.

1520. "Розовый Жемчуг"- ягода крупная, очень сочная кисло-сладкая, кусты компактные- 80 см, хорошо переносит затенение и переувлажнение, высокая урожайность, ранняя.

1521. "Голландская Розовая"- кусты до 80 см, ягоды среднего размера, при созревании сладкие, среднеспелая.

1522. "Розовая Дымка"- новинка моей селекции, куст низкий, ягода крупная прозрачно-белая,

при перезревании розово-белая, сладкая, в крупных гроздьях, урожай обильной, созревание раннее.

Красная смородина

Цена-350 р

Самый северный вид смородины, произрастает даже на побережье ледовитого океана, ягоды можно потреблять до самой зимы (а оставшиеся на кустах и зимой, замороженными- как калину)- они не усыхают и не осыпаются.

1530. "Гигантская Урожайная"- куст до 1,8 м, усыпан крупными ярко-красными ягодами (на взрослых кустах крупнее, чем у всех известных мне сортов), высокоурожайна- до 2 ведер с куста, приятного вкуса, с умеренным содержанием кислоты.

1531. "Голландская Красная"- отличается низким компактным кустом, ягоды ярко-красные хорошего кисло-сладкого вкуса, мясистые, созревание раннее, высокоурожайна.

1532. "Джонкер Ван Тест"- куст низкий- 1,2 м, ягоды крупные мясистые, с уменьшенным содержанием кислоты, в увесистых гроздьях.

1533. "Ярославна"- мощные кусты до 1,6 м, стволы беловато-серые с бумажной корой, ягоды среднего размера, приятного кисло-сладкого вкуса, в крупных гроздьях, раннеспелая.

1534. "Ранняя Сладкая"- старинный местный сорт, кусты 1,2 м, ягода среднего размера, хорошего вкуса, с умеренным содержанием кислоты, урожайна, созревание раньше остальных сортов.



1535. "Смоленский Гранат"- новинка моей селекции, кусты очень низкие- около 1 м, ягода средняя и мелкая, темно-красная, при созревании темно-бордовая, вкус насыщенный кисло-сладкий, созревание позднее.

1536. "Черноплодная"- новинка! редкая форма красной смородины с бордово-чёрными ягодами! куст низкий, ягода

среднего размера и крупная, кисло-сладкая, с умеренным содержанием кислоты, созревание позднее, перезревшие ягоды можно перепутать с чёрной смородиной.

1537. “Вишнёвая”- новинка моей селекции! куст до 1,5 м, ягода крупная тёмно-красная, в крупных гроздьях, с умеренным содержанием кислоты, среднеспелая, высокоурожайна.

Редкие виды смородины

Цена-350 р

1550. Белая смородина “Золотой урожай”- у этой формы белой смородины зрелые ягоды приобретают золотистый загар, они крупные, великолепного более сладкого вкуса, в увесистых гроздьях, очень урожайна- до 2 ведер с куста.



1552. Смородина Варшевича-подвид красной смородины родом из Якутии, кусты до 1,5 м, ягоды мелкие и средние, тёмно-красные, при созревании тёмно-бордовые, мякоть плотная «железного» типа, кислая, урожай обильный, созревание позднее, может исп. как загуститель для подвиги и желе.

1553. Смородина Пушистая-дикорастущий вид. Кустарник до 1,5 м. Листья довольно крупные, трёхлопастные, тёмно-зелёные. Цветки мелкие зеленовато-красные, в кистях. Ягоды белые, при созревании краснеющие, приятного кисловатого вкуса, считаются лекарственными. Высокозимостойка и неприхотлива, отлично развивается на переувлажнённых почвах и в тени.



1554. Смородина Поречка- местная дикорастущая разновидность красной смородины. Кустарник до 1,5 м с толстыми ветвями и достаточно плотной округлой кроной. Лист среднего размера,

трёхлопастный, от ярко-зелёного до матово-зелёного. Ягоды белые, при созревании темнеющие. Интересно, что одновременно на кусту могут быть белые, розовые и красные ягоды, часть из них при созревании так и не краснеет. Ягоды съедобные, кислые, приятно освежающие, содержат большое количество витаминов и полезных веществ. Очень неприхотлива и зимостойка, выносит заболачивание и сплошную тень.



1555. Смородина чёрная Дичка-местная дикорастущая форма чёрной смородины. Высокий кустарник до 1,8 м с плотной, плакучей по взрослому состоянию кроной. Лист крупный 3-5 лопастный, ароматный. Ягоды чёрные около 1,2 см, с плотной глянцево-кожицей и кисло-сладкой, очень ароматной мякотью, в довольно крупных гроздьях. Отличается в саду отменной урожайностью. Листья и ягоды лечебны. Благодаря мощной густой кроне может быть использована для стрижки и даже для формирования живых изгородей. Неприхотлива и высокозимостойка, хорошо переносит заболачивание и сплошную тень.



Крыжовник

Цена- 400 р

от 10 шт любых сортов- по 300 р



Испытано более 200 сортов-

предлагаются лучшие, все данные сорта не нуждаются в укрытии как минимум до -45 С, довольно устойчивы к мучнистой росе, им нипочём самые суровые весенние заморозки- в 2017 г они все были с обильным урожаем.

1590. “Русский Крупноплодный”- один из лучших проверенных временем сортов, ягода зелёная, при созр. красная, сладкая и ароматная, бочонковидная до 4 см, кусты по 20-30 лет продолжают обильно плодоносить, созревание с начала сентября.

1591. “Виноградный Красный”- старинный сорт с деликатесным вкусом, по качеству ягод даже близко не имеет аналогов среди современных сортов, плоды бордовые 2-3 см с небольшим опушением как у киви, кожура тонкая, вкус медовый напоминает инжир, классический аромат настоящего крыжовника, отсутствующий у многих современных сортов, созревание к сер. августа.

1592. “Виноградный Розовый” - кусты компактные- около 1 м, ягоды тёмно-розовые круглые 2 см. сладкого вкуса, без опушения, созр. к сентябрю.



1593. “Русский Зелёный”- похож на “Русский Крупноплодный”, но зрелые плоды не краснеют, они крупные 3-4 см. изумрудно-зелёные, очень сочные, отличного сладкого вкуса, без кислоты, сорт обладает отменной урожайностью, плодоносит по 20-30 лет без ухода, созревание- начало сентября.



1595. “Мускатный”- кусты низкие- 0,6- 0,8 м, ягода длинная- 2,5x1,5 см сладкая с мускатным вкусом, тёмно-красная, кожура гладкая, созревание- август.

1594. “Русский Жёлтый”- похож на предыдущий, но плоды при созревании прозрачно-жёлтые, очень вкусный и нарядный сорт! один из моих любимых, созр. к концу августа.



1596. “Киви”- моей селекции, кусты низкие компактные 80 см, ягода золотисто-жёлтая слабоопушенная 2,5 см очень сладкого медового вкуса, напоминающего лучшие спелые плоды киви, устойчив к мучнистой росе, созр.- август.



1597. “Ранний Чёрный”- кусты мощные до 1,7 м. с прочными побегами, ягоды чёрные овальной формы около 2 см. приятного кисло-сладкого вкуса, отличается сверххранением- с конца июля, не осыпается, при перезревании слегка подвяливается и становится медовым, висит “гроздьями”.

1598. “Зелёный Сладкий”- похож на “Русский Зелёный”, отличается сверххранением- к началу августа, ягоды округлые прозрачно-зелёные, крупные, очень сладкого вкуса, без кислоты, недостаток- при перезревании становятся пресными и осыпаются.



1599. “Изюмный”- по своему ценный сорт, кусты компактные до 1,5 м, прямостоячие, ягоды чёрные удлинённо-

гранёной формы около 2 см. с насыщенно-красной мякотью отличного вкуса, очень раннее созревание- к началу августа, при перезревании ягоды завяливаются на кусте, не портясь и приобретают медовый вкус, сорт высокоустойчив к сырости и морозам.

1600. "Русский Красный"- кусты компактные 1,5 м, ягода зелено-красная округлой формы, крупная 3-3,5 см, хрустящая сладкая, созревание-середина августа, довольно уст. к мучнистой росе.



1601. "Крыница"- хороший сорт Белорусской селекции, ягоды крупные жёлтые, удлинённой формы, сладкие, урожай отменный.

1602. "Безшипый Сладкий"- новинка, кусты компактные, около 1 м, ягоды тёмно-красные, при созревании почти чёрные, среднего размера, хорошего сладкого вкуса, ветви почти без шипов, созревание раннее.

новинки-2017:

1603. "Колобок"- куст среднерослый, малошипый, ягода бордово-красная с восковым налётом, около 2,5 см, хорошего кисло-сладкого вкуса, урожаен, созревание- конец августа, не осыпается до поздней осени.

1604. "Черномор"- куст сильно-рослый, почти без шипов, ягода овальная чёрная 2,5 см, отличного сладкого вкуса с кислинкой, высокоурожаен, при перезревании подвяливается и становится чисто-сладким.

1605. "Уральский Крупноплодный"- куст среднерослый, ягоды овальные тёмно-красные, очень крупные- до 3,5 см, сладкие, созревание с середины августа.

1606. "Уральский Виноград"- куст сильнорослые, ягода овальная, изумрудно-зелёная, 2-2,5 см, сладкие, кожица с кислинкой, созревание с середины августа, при перезревании осыпается.

1607. "Алтайский Номерной"- куст среднерослый, ягода овальная ярко-жёлтая, крупная- 2,5-3 см, отличного сладкого вкуса, созревание с начала августа, высокоурожаен.

1608. "Английский Жёлтый"- великолепный старинный сорт крыжовника, куст сильнорослый, ягода овальная прозрачно-жёлтая, очень крупная- 3 см, отличного сладкого вкуса, созревание с середины августа, урожай обильный- до 2 ведер с куста.

1609. "Берилл"- Уральский крупноплодный сорт, кусты компактные, почти без шипов, ягоды округлые, зеленовато-белые, очень крупные 2,5-2,8 см, отличного сладкого вкуса, созревание- начало сентября, висят до морозов, высокоурожаен.

1610. "Финик"- куст среднерослый, ягода овальная зелёная с фиолетово-красным румянцем, крупная 2,8 см, сладкая, кожица с кислинкой, среднеспелый.

1611. "Смоленский Виноград"- местный старинный сорт, кусты компактные, ягоды округлые ярко-розовые, среднего размера 1,5-2 см, хорошего сладкого вкуса, созревание раннее- с начала августа, урожай обильный.



Смоленский Виноград и Зелёный Ранний

1612. "Краснощёкий"- куст среднерослый, ягода округлая, зелёная с фиолетово-красным загаром, крупная- 2,5-3 см, отличного сладкого вкуса, созревание с конца августа, не осыпается до морозов, высокоурожаен, довольно уст. к мучнистой росе.

1613. "Богатырь"- среднерослый, ягода овальная, зеленоватая с ярко-красным румянцем, очень крупная- до 3,5 см, отличного сладкого вкуса, созревание в начале сентября, довольно уст. к мучнистой росе.

1614. "Ник-ник"- куст среднерослый, ягода округлая тёмно-красная, крупная- 2,5 см, отличного сладкого вкуса, созревание с конца августа, урожаен, довольно уст. к мучнистой росе.

1615. "Саша"- куст среднерослый, ягода круглая зеленоватая с красным загаром, крупная- 2,5 см, хорошего сладкого вкуса, среднеспелый, урожайный, не осыпается, не болеет.

1616. "Малахит"- куст сильно-рослый, ягода овальная зелёная, с небольшим загаром, среднего размера- 2-2,5 см, хорошего кисло-сладкого вкуса. среднеспелый, высокоурожаинный, довольно уст. к мучнистой росе.

1617. "Виноградный Красный-2"- похож на «Виноградный Красный», но ягоды не опушенные, вкус десертный, очень сладкий, кусты карликовые, созревание с середины августа.

1618. "Русский Поздний"- кусты сильнорослые, ягоды овально-бочковидные красные с тёмно-бордовым загаром, очень крупные- до 4 см, отличного сладкого вкуса, созревание во второй половине сентября, высокоурожаен, не болеет.

1619. "Солнышко"- моей селекции, кусты среднерослые, ягода ярко-жёлтая круглая, 2-2,5 см, отличного десертного вкуса, ароматная, урожай обильный, созревание с середины августа.



1620. "Подарочный"- моей селекции, кусты компактные, ягода овальная зеленовато-жёлтая, 2-2,5 см, очень сладкого, десертного вкуса, во время плодоношения веток не видно- одни ягоды, созревание с середины августа, не опадает, не болеет.

1621. "Аметист"- кусты среднерослые, ягода удлинённо-овальная, чёрная с сизым налётом, 2-2,5 см, отличного насыщенного кисло-сладкого вкуса, созревание с начала августа.

1622. "Сентябрьский"- моей селекции, кусты компактные, ягода округлая зеленовато-розовая, 2-2,5 см, сладкая, кожица с кислинкой, созревание во второй половине сентября, висят до зимы, высокоурожаен, довольно уст. к мучнистой росе.

1623. "Десертный"- один из лучших по вкусовым качествам сортов, куст сильнорослый, ягода округлая ярко-жёлтая, 2-2,5 см, очень сладкого, медового вкуса, с сильным ароматом, созревание раннее- с начала августа, не опадает до самых морозов, не болеет.

1624. "Гроздевой"- моей селекции. наредкость плодородный сорт! куст компактный, карли-

ковый- не выше 1 м, ягода овальная прозрачно-жёлтая, до 2,5 см, отличного сладкого вкуса, урожай обильной- такой, что листьев не видно, до 2 ведер с куста, созревание с середины августа, не осыпается, не болеет.

1625. "Чёрный Круглый"- куст компактный, ягода круглая, чёрная, с сизым налётом, около 2 см, отличного насыщенного вкуса, с небольшой кислинкой, урожай обильный, созревание- с начала августа, не болеет.

1626. "Зелёный Ранний"- старинный местный сорт, куст карликовый- не выше метра, ягода круглая прозрачно-зелёная, крупная- до 2,5 см, отличного сладкого вкуса, кожица с кислинкой, созревание с конца июля, урожай обильный, не болеет.

1627. "Гроздевой Зелёный"- моей селекции, куст карликовый, крайне компактный, 0,8-1 м, ягоды овальные прозрачно-зелёные, около 2 см, отличного кисло-сладкого вкуса, созревание с конца июля, урожай обильный- веток не видно.



1628. "Виноградный Зелёный"- куст среднерослый, ягода круглая зелёная, около 2 см, хорошего сладкого вкуса, созревание с середины августа, урожай обильный.

1629. "Медовый"- сорт моей селекции, куст крайне компактный- не выше 1 м, ягода округлая ярко-жёлтая, 1,8 см, очень сладкого, медового вкуса- без кислоты даже у кожицы, созревание раннее- с начала августа, не болеет.

1630. "Сластёна"- сорт моей селекции, куст среднерослый, ягода овальная зелёная, около 2 см, чисто-сладкого вкуса, без кислоты, созревание с середины августа, высокоурожаен, не болеет.



1631. “Непоражаемый”- сорт моей селекции, куст карликовый- не выше 1 м, ягода овальная прозрачно-зелёная, с небольшим загаром, 2-2,5 см, отличного сладкого вкуса, кожица с кислинкой, созревание с конца августа, ягоды не увядают и не осыпаются до самого снега, высокая уст. ко всем болезням, может произрастать даже при постоянном затоплении, урожай обильной.

1632. “Черносмородиновый”- сорт моей селекции, куст среднерослый компактный, ягода овальная чёрная, около 2 см, отличного сладкого вкуса с сильным ароматом крыжовника и чёрной смородины, мякоть красная, созревание с конца августа, урожай обильной, не болеет, не осыпается до морозов.



1633. “Северный Десерт”- сорт моей селекции, куст низкорослый, ягода округлая, около 2,5 см, чисто-сладкого вкуса, без кислоты, созревание с начала сентября, урожай обильный, не осыпается, не болеет.

1634. “Рижский”- старинная латвийская форма (по всей видимости разновидность «Английского Жёлтого»), куст сильнорослый, ягода округлая прозрачно-жёлтая, крупная- до 3 см, чисто-сладкого вкуса, кожица с кислинкой, созревание раннее- с начала августа, не осыпается до морозов, урожай обильной.



1635. “Неосыпающийся”- куст среднерослый. Ягода овальная, среднего размера- около 2 см, отличного сладкого вкуса. Созревание с середины августа, ягоды сохраняются на кусту очень долго, до морозов. Урожай обильный. Морозостойкость не менее -45 С.

1636. “Челябинский Красный”- куст довольно крупный. Ягода овально-удлиненная, бордово-красного цвета, очень крупная-

3,5 см, отличного классического вкуса. Среднеспелый, урожайный. Морозостойкость не менее -45 С.

1637. “Финик Ранний Уральский”- очень хороший сверхранний сорт крыжовника, который когда-то получал черенками от садовода-любителя с Урала. Плоды довольно крупные- 2,5-3 см, красные, почти округлой формы, при перезревании (как на фото) удлиняются и подвяливаются, не осыпаясь, созревание раннее, с начала августа (раньше большинства красноплодных сортов). Вкус очень приятный, сладкий, практически без кислоты.



Гибриды смородины и крыжовника

Цена- 400 р

от 10 шт любых сортов- по 250 р

1680. Йошта- безшипый, ягоды крупные 2,5 см. иссиня-чёрные приятного кисло-сладкого вкуса, красивый гофрированный лист, м/с не более -36 С.

1682. Чёрная россыпь- ветви мощные до 3 м, растут вверх, а верхушки ниспадают к земле, как плакучие, сплошь усыпаны чёрными 2,5-3 см. ягодами, имеет сладкий вкус крыжовника с привкусом чёрной смородины, мякоть тёмно-красная, во время плодоношения кусты выглядят очень эффектно, с одного растения- несколько вёдер ягод- ежегодно! не треб. никаких обработок и укрытий, выносит суровые заморозки, ягоды вкусны свежими, отличны для переработки, м/с не менее -45 С.

Дигус

Цена - 400 р

от 10 шт любых сортов- по 300 р

Интересные гибриды смородины и крыжовника прибалтийской селекции. Образуют шикарные высокие кусты до 2,5-3,5 м высотой, при налифии подпорок растут стройными “колоннами”. Побеги штамбовые неполегающие диаметром у земли 2-3 см. Ягоды крепятся к стволам пучками, чёрные, сладкого и кисло-сладкого (при перезревании очень сладкого) вкуса, похожего одновременно на крыжовник и чёрную смородину, с окрашенной мякотью, размером 2-3 см. Ягоды

прекрасны в свежем виде и во всех видах переработки. Из ягод дигуса получаются великолепные компоты (своего особенного вкуса), на зиму их можно замораживать и делать полезные витаминные напитки. Не поражается мучнистой росой, уст. к переувлажнению, ягоды не осыпаются до поздней осени- наберая сладость. Морозостойкость не менее -45 С. Очень высокая отдача урожая!



1690. “Гигантский”- побеги до 3 м, почти не ветвятся, как колонны, в кусте их около 20, занимает малую площадь при хорошей отдаче, плоды вытянутые около 2,5 см, сладкие, созревание раннее- с конца июля, не опадают.

1691. “Крупноплодный”- куст около 2 м, ягода округлая 3 см, сладкая, созревание- август.

1693. “Круглоплодный”- куст до 2 м, ягода чёрная с сизым налётом около 2 см, отличного сладкого вкуса, созревание с середины августа, урожай обильной, не болеет.

1692. “Длинноплодный” - куст до 2 м, ягоды вытянутые около 2,5 см отличного сладкого вкуса, высокая уст. к сырости и болезням, созр.- середина августа.



1694. “Малошипый”- сорт моей селекции, куст до 1,6 м, ягоды овальные чёрные до 2,5 см, отличного насыщенного вкуса, при созревании почти без кислоты, урожай обильной, не болеет.



1695. “Раннеспелый”- сорт моей селекции, куст до 1,8 м, ягоды

овальные около 2 см, отличного сладкого вкуса, очень ароматные, с красной мякотью, созревание с конца июля, не увядают и не осыпаются до самого снега, урожай обильной, не болеет.



Виноград м/с неукрывной

Цена- 400 р от 10 шт любых сортов- по 350 р



В этом году решил ещё больше сократить список выращиваемых и предлагаемых сортов, оставив лишь самое-самое лучшее! Сорта винограда огромное множество и садоводу очень трудно выбрать подходящий для его региона. К тому-же в продаже до сих пор широко распространены совершенно неподходящие для данных мест старые южные сорта или современные крупноплодные, но абсолютно не зимостойкие! В итоге многие попробуют пару раз и разочаровываются, а виноградарство на север так и не продвигается. Я сам за последние 25 лет испытал не одну сотню сортов, в итоге отобрав лишь пару десятков, которые можно рекомендовать к полностью неукрывному выращиванию (без снятия на зиму со шпалеры) для всех регионов России с минимальными температурами, как минимум до -45 С. Но и из этих десятков достаточно иметь 4-5 сортов различного типа (белых, синих, розовых, мускатных), которые позволят и полакомиться свежими ягодами и заготовить прекрасные соки и вина. При правильном

подборе сортов это ни только реально в наших широтах, но и не требует серьёзных затрат, чтобы что ни говорил! Да, я утверждаю, что в средних широтах можно получать вина, не уступающие кавказским, или французским. Тут нужно оговориться, что я с определённого времени отказался от любых укрывных и крупноплодных сортов, сосредоточившись только на тех, которые не подмерзают без укрытия и хорошо вызревают. Да, как правило это не столовые, а винные сорта. Но качество ягод у тех же «Таёжного» и «Белого Жемчуга» абсолютно позволяет употреблять их и в свежем виде, они очень сладкие и ароматные. Главные затраты при выращивании винограда- это сооружение шпалеры. Шпалеру советую сразу делать капитальную и железную, она будет служить ни одно десятилетие и позволит в первые же года хорошо пойти в рост и набрать силы молодому саженцу. Очень хорошие результаты у меня показывают шпалеры сооружённые с южной/западной стороны от жилых и хозяйственных построек и арочные, оборудованные над главными дорожками в саду. В дальнейшем растения винограда будут радовать вас вкусными ягодами и нарядным «южным» видом в течение многих десятилетий, виноград очень живуч, взрослые кусты переносят и суровые морозы, и затопления, и засуху (у них очень мощная корневая), доживая до ста и более лет и превращаясь в настоящие деревья! У растущих у меня самых старых кустов диаметр ствола у земли сейчас достигает 10 см, а урожай с таких кустов может достигать 150 кг. Конечно, в первые годы это будет «всего» 15-20 кг с куста. Земли средней полосы подходят для винограда даже лучше чем чернозёмы, он не любит излишне жирных почв и лишних подкормок. Копать специальные ямы, делать дренаж и т.п. я тоже по собственному опыту не рекомендую. Если уж даже на моём сыром участке в этом нет необходимости и не заметно никакой разницы. Просто подготовьте обычную грядку, добавьте в обычных-же пропорциях (как под тыквы, огурцы) перепревшего навоза или компоста, золы, если нужно известить, поглубже перекопайте. Грядку лучше делать повыше, она потом осядет. Виноград я высаживаю по северной/восточной половине такой гряды, через 1,5 м. Ежегодной обрезкой не увлекаюсь, только когда кусты сильно за-

растают, но это уже по желанию. Всё, высадить на подобную грядку такие сорта, как: Саперави Северный, Мичуринский Белый, Таёжный, Белый Жемчуг, Лидия Медовая- и этого уже будет достаточно, чтобы получать весь спектр виноградной продукции разного вкуса и аромата, плодоношение у всех представленных ниже сортов ежегодное, никакие заморозки им нипочём.



1700. «Саперави Северный» (отборный высокозимостойкий клон)- уникальный сорт, по праву называемый «виноградным деревом». Плетви без обрезки очень длинные, его хорошо пускать на беседки и арки, но подойдёт и для обычных шпалер, м/с без укрытия как минимум до -45 С. Гроздь плотная 150-200 гр, ягода черная, кисло-сладкая, насыщенного вкуса с сильным ароматом, в хорошие года пригодна и для еды, но в основном для производства вина, созревание раннее- с конца августа, из ягод этого сорта получается отменное красное вино, не правда-ли заманчиво- получить «южное» вино на севере?



1701. «Мичуринский Белый»- один из моих любимых сортов, выдерживает самые суровые морозы и даёт особенно обильные урожаи, ягоды зеленовато-белые с сильным восковым налётом, довольно крупные, гроздь рассыпчатая разветвлённая около 200 гр, вкус уникальный, не имеющий аналогов у других северных сортов! Он очень насыщенный, «концентрированный», одновременно с высоким содержанием сахара и кислоты и сильнейшим мускатным ароматом, лично мне больше всего напоминает вкус плодов личи, а по характеристикам и составу близок к «Рислингу». Плетви без формирования очень длинные, лучший сорт для арочного выращивания и создания виноградных коридоров на севере. Созревание с начала сентября, ягоды долго висят на растении, они не склонны к осыпанию. Урожай обильный, с 10 летнего куста запросто собрать 8-10 вёдер, проверенная м/с не менее 45 С. Ягоды можно употреблять свежими, они очень интересного вкуса, но если много съесть, то вызывают оскоми-ну. Я делаю из этого сорта два вида вина- «Рислинг» и «Мускат Золотой», цвет вина получается очень красивый- янтарный, а вкус выше всяких похвал! Также получается хороший винный уксус. Собранные в сухую погоду ягоды долго хранятся.



1703. «Беседочный Чёрный» - имеет очень длинные плетви, прекрасен для беседок и арок, грозди плотные длинные, часто разветвлённые, сильно разнятся в весе- от 100 до 350 гр, ягоды синевато-чёрные, кисло-сладкие, ароматные, созревание с конца августа, урожай исключительно обильный- как у Мичуринского Белого». В основном пригоден для производства классических красных вин, типа «Саперави».



1705. «Брянский Красный»- по моим наблюдениям весьма схож с Саперави, высокозимостоек, ягода бордово-синяя, при созр. чёрная, с восковым налётом, среднего размера, вкус кисло-сладкий винный, сорт неприхотлив, без формирования плетви достигают 10-15 м, идеален для арок.



1708. “Беседочный Синий”- необычный «пальчиковый» сорт. Плети длинные тонкие- до 10 м, хорошо подходит, как для декорирования беседок и арок, так и для обычных шпалер, высокозимостоек. Гроздь рыхлая, немного разветвлённая, 150-200 гр. Ягоды светло-синие с сизым восковым налётом, удлиненно-каплевидной формы, мелкие- 1-1,5 см, часто с 1 косточкой, иногда бессемянные. Мякоть «столового» типа, плотная, у кожицы хрустящая, при перезревании очень сочная, вкус кисло-сладкий, аромат обычный, не «изабельный». Созревание с начала сентября, урожай обильный, м/с не менее -42 С. Сорт пригоден для потребления в свежем виде и для производства вина особого вкуса.



1712. “Виноград Амурский”- видовой экземпляр с Дальнего востока, самый северный вид винограда. Лиана с побегами до 15 м длинной, лист довольно крупный ярко-зелёный, почти

цельный. Ягоды у данного экземпляра иссиня-чёрные с сизым восковым налётом, мелкие- около 1,2 см, в небольших плотных гроздьях. Вкус довольно простой кисло-сладкий, но без излишней кислоты. Созревание очень раннее- с середины августа, урожай обильный даже в самые плохие сезоны. Отличный сорт для декорирования арок, беседок, создаёт очень плотный зелёный ковер. Из ягод получается неплохое вино, но требуется добавление лишней порции сахара. М/с не менее -45С.



1713. “Амурский Розовый”- зимостойкий гибрид на основе амурского винограда с повышенным качеством ягод. Лиана среднего размера. Ягоды белые с розовым загаром, вкус ближе к сладкому, в плотных гроздьях весом 150-200 гр. Сорт высокоустойчив к заморозкам, м/с не менее -42 С.

1715. “Жемчуг Белый” (отборный северный клон)- на данный момент один из моих любимых сортов винограда! Отличается очень ранним созреванием (успекает полностью вызреть даже в самое холодное и короткое лето) и непревзойдённым качеством ягод. Лиана сдержанного роста, хорошо развивается на шпалере даже без особого формирования. Ягоды белые с сизым восковым налётом, очень крупные (для неукрывных сортов)- около 2 см, при этом одномерные. Мякоть сочная, очень сладкая, с максимальным содержанием сахара из всех

испытанных мною на данный момент северных сортов, кислотность пониженная. Ягоды обладают очень сильным изабельным ароматом, обычно не свойственным белым сортам. Гроздь плотная, весом 150-200 гр. Созревание с середины августа, урожай обильный и ежегодный, сорт показывает очень хорошую отдачу при малом размере куста, м/с без укрытия не менее -42 С. Пригоден для потребления в свежем виде и производства великолепных белых вин и купажей. Урожай неплохо хранится, в прохладном помещении как минимум месяц.



1716. “Таёжный”- ещё один из моих фаворитов на данный момент! Считаю его лучшим из неукрывных синих сортов, пригодных для употребления в свежем виде, при этом сорт почему-то до сих пор мало распространён среди огородников. Лиана

сдержанного роста, отлично подходит для выращивания на шпалере. Гроздь крупная- около 300 гр, достаточно одномерные. Ягоды тёмно-синие с сизым восковым налётом, размером 2-2,5 см. Мякоть сочная, очень сладкая, с пониженной кислотностью и великолепным мускатным ароматом. Созревание сверхраннее, с середины августа, урожай обильный и ежегодный, м/с не менее -42 С. Пригоден для потребления в свежем виде и для производства великолепных красных мускатных вин. Собранные не перезревшими гроздья отлично хранятся. Но обычно до этого не доходит, съедается вскоре после сбора!



1717. “Изабелла Северянка”- сорт моей селекции, лианы мощные, но хорошо формируются, пригоден и для арок и для шпалеры. Грозди около 200 гр, довольно плотные и одномерные. Ягоды тёмно-синие мелкие- около 1,5 см, с восковым налётом, очень ароматные, кисло-сладкие, но без излишней кислоты. Созревание раннее, с начала сентября, после созревания ягоды подолгу остаются на лианах, даже после сбрасывания листьев, не растрескиваясь и на опадая, урожай ежегодный очень обильный! Сорт исключительно неприхотливый, может расти и вовсе без обрезки и ухода, при этом стабильно плодонося, м/с не менее -45 С. Прекрасен для производства красных высококачественных вин типа «Изабелла» и для использования в купажах.



1719. «Адель»- гибрид амурского и южного винограда дальневосточной селекции. Лиана среднего роста, подходит для арок и шпалер. Грозди по описанию достигают 400 гр, но по моим наблюдениям в наших условиях не превышают 200 гр. Ягода чёрная, довольно мелкая, овальной формы, мякоть плотная хрустящая, довольно сладкого вкуса, по типу близка к классическим столовым сортам. Созревание раннее, в начале сентября, урожайность обильная, м/с на уровне -42 С (лоза довольно долго вызревает и в года с холодным летом м/с может снижаться). Пригоден для потребления в свежем виде и для вина.

1723. «Золотая Звезда»- довольно редкий, но становящийся в последние года все более популярным сорт северного винограда. Лиана среднерослая, больше подходит для шпалер. Грозди плотные довольно одномерные, около 200 гр. Ягода ярко-синяя, среднего размера и крупная. Вкусовые качества описываются, как «высочайшие», по моим наблюдениям довольно близки к большинству северных сортов, я бы их оценил как среднее между «Саперави» и «Таёжным», но ближе к первому. Созревание с начала сентября, урожайность хорошая. Прежде всего сорт пригоден для виноделия, из него получаются красные вина, которые многие характеризуют, как «французского» качества.



1725. «Изабелла Латвийская»- сильнорослый, чрезвычайно зимостойкий и неприхотливый сорт северного винограда. Лианы мощные длинные, на уровне амурского винограда, прекрасно вызревающие даже в самое прохладное лето, подходят и для арок и для шпалер (хорошо отзывается на обрезку), отличны для декорирования строений и беседок. Грозди крупные плотные одномерные, весом 250-350 гр. Ягода тёмно-синяя круглая с сизым восковым налётом, размером 1,6-1,8 см, отличного кисло-сладкого вкуса, с сильнейшим ароматом на уровне привозной «Изабеллы». Созревание среднераннее, в первой половине сентября, урожай обильный и ежегодный, с очень хорошей отдачей относительно занимаемой площади, проверенная м/с не менее -40 С. С этого сорта получается красное вино «Изабелла» высочайшего качества!



1736. «Латвийский Сладкий» - превосходный столово-винный сорт северного винограда с очень высоким качеством ягод, наравне с «Таёжным» пригодный для потребления в свежем виде. Растения довольно компактные, при минимальной формировке образуют скорее кусты, нежели лианы, отлично подходят для шпалер. Гроздь плотные, компактные, не разветвлённые, среднего размера около 150-200 гр. . Ягода крупная, до 1,8 см, голубовато-синяя с белым восковым налётом, очень сочная (при перезревании почти один сок под кожей), прекрасного десертного вкуса с сильнейшим мускатным ароматом, сахаристость на рекордных уровнях среди всех опробованных мною сортов, кислотность пониженная. Созревание раннее, с начала сентября, урожай обильный и ежегодный. Проверенная м/с не менее - 38 С. Из ягод этого сорта получают великолепные красные вина быстрого приготовления (в хорошие года не требуется даже добавлять сахар).



1731. «Латвийский Белый»- в целом по всем параметрам схож с предыдущим сортом. Растения среднерослые и компактные, отлично подходят для шпалер, не требуют особого ухода и постоянного формирования. Гроздь небольшая, около 150 гр. Ягода очень крупная- около 2 см, полупрозрачного янтарно-белого цвета с сильным белым восковым налётом. Мякоть невероятно сочная и сладкая! В целом близка по качеству к ягодам «Жемчуга Белого», только более сочная, с сильным мускатным ароматом. Созревание раннее, с начала сентября, урожайность умеренная (кусты этого сорта у меня еще молодые), но ежегодная. В основном для потребления в свежем виде. Вероятно и вино будет на высшем уровне, но пока до этого не доходило, так всё съедали. Проверенная м/с не менее - 38 С.



Саженьцы винограда со скидкой- специальная акция!
Цена-250 р. от 10 шт- по 200 р.
от 20 шт по 150 р.



Предлагаются саженцы с потерянными бирками- сорта могут оказаться любые из вышеперечисленных, но скорее синие. Саженьцы хорошие крепкие, со старых питомниковых грядок. Выгодно, если вы просто хотите посадить

виноградник и вам не важен сорт.

Шелковица северная

Цена- 800 р Чудо-культура!



Редкая еще плодовая культура в центральной России, моя любимица! Издавна была распространена на Урале, Алтае, Украине. По данным практиков северные образцы могут произрастать даже в районах с абсолютным минимумом -60 C , в эксперименте плодовые почки выдерживали -60 C и сохраняли урожай, шелковица плодоносила в садах сибиряков после суровых морозов зимы 2000-2001 г. Северный сортотип шелковицы- это густой высокий кустарник или (редко) дерево до 3-5 м. с очень красивой кудрявой, золотистой по осени листвой, похожей на лист инжира (чьим родственником она является), или березы (у цельнолистных форм). Удивительны её плоды- похожие внешне на ежевику различной цветовой гаммы, вкус можно сравнить с инжиром (белые) или ежевикой (чёрные), но только условно- он свой, ни на что не похожий и очень приятный, у отдельных сортов содержание сахаров превышает все плодовые культуры наших широт и их ягоды можно сравнить с растущими на ветках конфетами. Следует учесть, что такие вкусовые качества имеют только полностью вызревшие ягоды, следует дать им дозреть, они быстро достигают почти предельного размера, но зреют после этого ещё пару недель, главный признак созревания- ягода становится полупрозрачной и исчезает зелёноватый оттенок. У всех сортов шелковицы размер ягод увеличивается с возрастом дерева, этим она отличается от других садовых культур- у старого дерева ягоды будут крупнее и слаще, чем у молодого, лучшие урожаи растение начинает давать в 6-8 летнем возрасте, товарные- в 4-5 летнем. Для удобства сбора переросшие деревья можно сильно обрезать- шелковица хорошо отзывается на такую обрезку даже после начала сокодвижения. Культура не требует практически никакого ухода и обработки химикатами (кро-

ме полива в засуху- северная шелковица достаточно влаголюбива и желательной защиты от птиц, болезнями и вредителями не поражается) и никаких укрытий, урожай обсыпной (обычно ягоды срывают только в начале созревания, а потом проще постелить под деревцем простынь и трясти), не требует опыления (партекарпик), отчего каждый цветок развивается в соплодие, созревание урожая с начала июля в течение месяца-полтора. В последнее время удалось найти и несколько форм древовидной шелковицы (обычно-южных) с высочайшей уст. к морозам, они могут стать экзотическим украшением северных садов, ведь эти деревья имеют нетипичный для наших широт тропический облик! Особенно удивила меня шелковица после суровых зим 2006-го и 2012-го годов, когда температура опускалась до -45 C , она не только не пострадала даже верхушками, но и дала на редкость обильный урожай, с урожаем она была и в 2017 г! А ведь до сих пор можно встретить в литературе утверждения, что шелковица не выносит морозов более 30 градусов! Это говорит лишь об оторванности тех кто пишет подобные книжки от практики и о пагубной привычке составителей «энциклопедий» которые перепечатывают из разных источников заученные фразы. Думается мне подобные «авторы» пришли-бы в шок увидев плодоносящее дерево шелковицы на севере! Морозостойкость всех нижеперечисленных сортов исключительная, -45 C без подмерзаний. Распускается шелковица во всех зонах садоводства очень поздно, так-что никогда не страдает от заморозков. В основном все предлагаемые сорта моей селекции, полученные от пересева семян от сибирских и саратовских форм шелковицы.

1801. “Белая Кустовая”- куст 2-3 м высотой, ягода белая около 1,5 см, сладковатая.

1802. “Розовая”- редкая форма, деревце до 3,5 м, ягода сладкая розовая до 2 см.



1804. “Белая Сибирская”- очень м/с кустовая форма, полученная семенами из Сибири, самая низкорослая- густой куст высотой около 2 м, ягода мелкая (1-1,5 см) белая, сладкая.



1805. “Фиголистная”- мужская форма моей селекции с изумительной кудрявой листвой, как у инжира! Деревце до 3 м. высотой, может использоваться как декоративная культура для севера с необычным тропическим видом и как опылитель всех других сортов, для этого достаточно иметь 1 мужскую форму на десяток женских (в ягодах появляются семена, а сами ягоды чуть укрупняются в размере, семена можно использовать для посева и дальнейшей селекции, для выведения своих сортов).

1806. “Сенсация”- северная высокорослая шелковица! Дерево до 4-5 м. высотой с толстыми стволом и скелетными ветвями, ягоды розовато-белые сладкие, 1,5-2 см, плодоношение обильное ежегодной, даже после -45 C ! Дерево обнаружено мною в Смоленской области, с виду без листвы- как яблоня!



1807. “Ажурная”- ещё одна мужская форма моей селекции, примечательная своей декоративной трижды-разрезной листвой (лист 7 лопастный), куст низкий- около 2,5 м с изумительным декоративным видом! Отличный опылитель для всех сортов.



1808. “Белая Фиголистная”- крупноплодная древовидная шелковица моей селекции, получена от посева семян саратовской шелковицы, дерево стройное, красивое- до 3 м высотой с частично резной листвой, плоды крупные для северных шелковиц- 2-2,5 см, одномерные, прозрачно-белые с голубоватым отливом, сочные, очень сладкие, с конфетным привкусом, созревание сверхраннее- с конца июня, м/с без подмерзаний -45 C .



1809. “Сластёна”- новинка моей селекции! кустовая до 2 м, с округлой кроной, ягоды белые 1,5-2 см, сочные очень сладкого вкуса, отличается поздним для шелковиц созреванием- с середины июля до начала августа, когда другие сорта уже отошли, урожай ежегодный обильный, зимостойкость исключительная.



1810. “Самоцвет”- ещё одна новинка моей селекции! кусты

густые округлые около 2 м (как и предыдущему сорту можно придать декоративную шаровидную форму обрезкой), ягоды 1,5-1,8 см, белые, при созревании с розовато-сиреневым загаром, очень сочные и сладкие, созревание позднее - с середины июля (у молодых растений в августе), м/с исключительная.



новинки-2022:

В сезоне 2021 г. отобрал из экспериментальных образцов три новых сорта шелковицы, по качеству ягод превосходящие все сорта, полученные мною ранее. Рекомендую их для испытания во всех зонах садоводства! Думаю, они будут интересны не только для севера, но и для юга (хотя, нужно испытывать на предмет жаростойкости).

1811. "Конфетка"- в отличие от большинства северных шелковиц- дерево высокое, не кустовидное, около 4-5 м высотой с чисто резной листвой, ягода прозрачно-розовая со светло-сиреневым загаром, очень крупная- около 2,5 см длиной, при этом и широкая, сочная, великолепного сладкого вкуса. Созревание очень раннее, с первых чисел июля (и это в последние плохие года, скорее всего в хорошие будет в июне), растянутое- можно потреблять в течение месяца, урожай очень обильный-хватит и себе и птицам. Зимостойкость полная, не менее -45 С без малейших подмерзаний.



1812. "Красный Гигант"- на данный момент считаю лучшим своим достижением в селекции северных сортов шелковицы. Дерево около 4,5 м высотой с цельной листвой, крона стройной обратнопирамидальной формы. Ягода светло-красная, достигает 3 см длиной, при этом широкая-овальной формы, очень сочная, великолепного приторно-сладкого вкуса с тонким ароматом. Консистенция очень нежная-тает во рту, по сладости может быть заменой инжиру в северных широтах. Эти ягоды так и просятся в рот, можно незаметно обчищать целую ветку- только закидывай и закидывай. Созревание очень раннее, с первых чисел июля, урожай обильный- всё дерево усеяно ягодами. Морозостойкость полная, не менее -45 С без малейших подмерзаний.



1813. "Сиреневый Туман"- крайне экзотический экземпляр шелковицы, полученный мною от сеянцев моих сортов, вероятно гибрид с чёрной шелковицей. Дерево с густой раскидистой шатровидной кроной, около 4,5 м высотой с толстыми ветвями и крупной фиголистной листвой, весьма декоративно. Ягоды завязываются рано, ещё в июне и до осени сохраняются на дереве в неразвитом состоянии, лишь в сентябре превращаясь в полноценные плоды. В наших условиях до морозов успевает вызреть лишь часть плодов, прежде всего этот сорт будет интересен для регионов с более длинным летним периодом и для увлечённых садоводов. Также этот экземпляр может быть очень любопытен для дальнейшего использования в селекции и выведения позднеплодоносящих шелковиц. Фактически время созревания данного сорта сентябрь-октябрь. Ягода среднего размера, самые крупные- около 2 см, необычного ярко-сиреневого окраса с окрашенным сиреневым соком, в вызревшем состоянии сладкая, со своеобразным ароматом, у недозревших- с кислинкой присущей чёрной шелковице. Морозостойкость на уровне -40 С,

ниже наблюдаются незначительные подмерзания однолетнего прироста.



Бузина съедобная
Цена-800 р



1830. Бузина Канадская- редкий зимостойкий вид из Северной Америки! Неприхотливый зимостойкий кустарник высотой 3-3,5 м. с крупным перистым листом до 35 см. длиной. Обладает крайне быстрым ростом, давая в первые года прироста до 2 м, за пару лет достигает взрослого состояния. Ценен для озеленения, им можно легко и быстро закрыть неприглядное строение, хорош и в одиночной посадке на газоне. Цветы кремовые ароматные в очень крупных, до 30 см, метёлках. Ягоды съедобные красные, в свисающих гроздьях, кисло-сладкие (но довольно безвкусные), пригодные для переработки подобно чёрной бузине.



1831. Бузина Чёрная - довольно редкая в садах средней полосы плодовая и декоративная культура. Неприхотливый зимостойкий кустарник до 3 м. с перистым серовато-зелёным листом. Цветы белоснежные, собранные в круп-

ные плоские щитки по 20 см диаметром, цветение длительное и красочное! Ягоды чёрные в очень крупных гроздьях, съедобные, кисло-сладкие, пригодны для потребления в свежем виде и переработки. На юге из них традиционно делают вино, считаются лечебными. Следует помнить, что у всех видов плодовой бузины съедобны только зрелые ягоды, зелёные в пищу употреблять не стоит. Цветки ароматные, с высоким содержанием полезных веществ, их используют в кулинарии и применяют для ароматизации различных блюд и напитков, а также для получения ароматного вкусового кваса! При температурах от -40 С у данного вида могут наблюдаться подмерзания, использование севернее средней полосы рискованно, хотя куст быстро восстанавливается. Обладает очень быстрым ростом, достигая взрослого состояния за 3-4 года.



1832. Бузина Канадская чёрная-редкая форма канадской бузины со съедобными чёрными ягодами! Главная ценность данного вида- высокая м/с, которая позволяет выращивать эту культуру как замену обычной чёрной бузины, в тех районах где последняя подмерзает. Куст в целом чуть выше чёрной бузины, около 3 м, но компактный, не раскидистый. Высокодекоративен, особенно во время цветения! Цветы белоснежные в щитках по 20-30 см, густо покрывающих все ветви. Ягоды мелкие чёрные блестящие в очень крупных гроздьях по 20-25 см диаметром. Вкусовые качества в целом мало отличаются от чёрной бузины. Ягоды могут широко использоваться во всех видах переработки, для получения вина. А из цветов данного вида получается очень вкусный и ароматный (а так-же и витаминный) весенний квас! Цветы можно сушить для получения кваса и

в другое время года (на них в большом кол-ве присутствуют винные дрожжи). Морозостойкость без подмерзаний как минимум до -42 С.



Сбор соцветий для кваса.

Актинидия

Цена- 600 р. от 10 шт 400 р

Северный родственник киви, лиана до 15 м (в ср. полосе редко больше 5 м) с красивым крупным шершавым листом сердцевидной формы, плоды у разных видов напоминают по вкусу киви, ананас, крыжовник и даже острый перец, внешне- похожи на обычный киви, только мелкого размера, овально-ребристой формы, гладкие или с опушением, всё растений выглядит очень декоративно, имея экзотический для наших широт облик, прекрасно подойдёт для посадки около стены, обсадки сараев и других строений! Актинидии считаются зимостойкой культурой (происходят с нашего Д. востока), однако по моим наблюдениям в рег. с морозами ниже -38 С обязательно снятие со шпалеры на зиму- лианы отлично зимуют под снегом.

1850. Актинидия Аргута “Сентябрьская”- ягоды крупные около 3 см, вкус напоминает крыжовник и киви, но слаще.

1851. Коломикта “Клара Цеткин”- классический сорт, ягоды достаточно крупные, вкусные.

1852. Аргута ”Память Казьмина”- вкус медовый с ароматом ананаса, вкуснее киви- слаще, плоды округлые 2-3 см, более зимостойка.

1853. Актинидия Коломикта-самый зимост. вид с очень вкусными плодами напоминающими ананас, ягоды пальчиковидные 2-2,5 см с гладкой кожицей, растение очень красиво.

1854. Коломикта “Пёстролистная”- листва в тени приобретает яркий окрас из розовых, белых и зелёных пятен, на солнце по большей части выгорает до светло-зелёной, исп. для опыления всех сортов Коломикты.

1855. Коломикта “Ананасная”- м/с сорт с деликатесными плодами.

1856. Коломикта “Праздничная” – считается пёстролистным сортом, но обычно окраса не проявляет (только в тени и на особых почвах).

1857. Аргута “Дальневосточная” - отборный дальневосточный экземпляр, плоды крупные овальные 3-3,5 см. сладкого вкуса, м/с повышенная.

1858. Актинидия Джиральди- наиболее близкая к киви из дальневосточных актинидий, побеги и листья опушенные, плоды крупные 3-4 см. желтовато-зелёные со вкусом киви, менее зимостойка.

1859. Актинидия гибридная “Супер” - один из сортов гибридного происхождения саратовской селекции (посев киевской гибридной актинидии), растения более кустистые, по качеству плодов ближе к Коломикте, но крупнее, розово-зелёные сладкие с ананасовым ароматом, вес около 15 гр, у меня не снятые плети ежегодно обмерзают до уровня снега, отличный урожайный сорт для тёплых участков ср. полосы и южнее.

1860. Актинидия гибридная “Изумруд”- ягоды крупные зелёного цвета с сильным ананасовым ароматом, отличных вкусовых качеств, требует снятия на зиму.

1861. Актинидия гибридная “Киевская-1”- плоды крупные до 18 гр, широко-овальной формы, мякоть зеленовато-пурпуровая сладкая, м/с на ис-пытание.

Брусничные

Цена-300 р. набор-10 шт-750 р

Отборные северные формы с очень высокой м/с (-50 С без подмерзаний). Долго возился с «садовыми» американскими формами, но все они сильно подмерзали и не успевали вызреть, практика показала их непригодность для условий России, тем временем у нас в стране

богатейшие дикорастущие заросли брусничных, нужно отобрать их лучшие экземпляры и пересаживать в сады, только таким образом можно создать северный сортимент этих ягодников. Следует помнить- что для успешного выращивания брусничных необходимо создать спец. грунт с добавлением лесной земли, на уровне или ниже- почвы, в тенистом месте сада, приживаемость брусничных низкая, нужно соблюсти все условия что-бы они смогли укорениться и пойти в рост.

1875. Брусника обычн. крупная.

1876. Черника- Урожайная форма.

1877. Черника- Крупнолистная форма- очень хорошая мощная форма с высочайшей степенью стойкости ко всем условиям и морозам, отличается более крупным зубчатым листом, кустики - плотные шапки 0,5-0,6 м, ягоды крупные сладкие, урожайна.

Калина сортовая

Цена- 600 р

Ценнейшая высоковитаминная ягодная культура для осенне-зимнего потребления. Кусты сортовой калины компактные, низкие- у некоторых сортов как смородина, с красивым краснеющим по осени листом и ярким пышным цветением. Считаю, что без калины беден любой сад! Это моя любимая осенняя ягода, у меня в саду кусты разных сортов высажены вперемешку- аллеей, волшебное зрелище весной- когда они сплошь покрыты крупными- по 10 см. щитками белоснежных цветов, и осенью- когда кусты усыпаны гроздьями разноцветных- красных, жёлтых, чёрных ягод. Обращу внимание, что почти все сладкоплодные калины в разной степени содержат горечь в плодах, ягоды калины не бывают сладкими, как мёд, да считаю что этого и не нужно- каждая ягода хороша именно своим вкусом. Это одна из самых м/с ягодных культур, которая подойдёт даже для крайнего севера, ей нипочём любые морозы и самые суровые заморозки, поэтому кусты ежегодно ломаются от урожая. Однако у сортовых калин кол-во горечи снижено, полной зрелости ягоды достигают к концу сентября, потреблять их можно прямо с куста всю осень и в течение зимы- они самоконсервируются и не портятся, это особенно ценно для

севера. Широко исп. для переработки, замораживания, как лечеб. средство.



1880. "Подарок Осени" – кусты мощные-до 3 м, но компактные, с плотной кроной, выглядят как маленькие деревца, ягоды ярко-красные крупные (уступают только «Гиганту») овальной формы в крупных увесистых щитках, горечь слабая, приятный вкус.

1881. "Солнышко" – плотные кусты около 3 м высотой, ягоды ярко-жёлтые в плотных гроздьях, очень нарядная в ландшафтном строительстве и необычная в саду! Ягоды держатся до весны.



1882. "Уральская" – кусты низкие, ягода тёмно-красная в плотных щитках, поздняя.

1883. "Смоленские Рубины" – сорт моей селекции, кусты 2 м. с красноватыми ветками, ягоды тёмно-красные, сочные, среднего размера, в крупных плотных гроздьях, урожай высокий, по осени куст горит-словно усыпан рубинами, вкус приятный с малой горечью, среднеспелая.



1884. "Гигант" – сорт моей селекции, кусты прямостоячие узкие, высокие- до 3 м, лист огромный тёмно-зелёный с опушением, ягода плоскоокруглая очень крупная- до 1,7 см, в два раза крупнее дикой, гроздья огромные разветвлённые, ранняя.

1885. "Сверххраня" – сорт моей селекции, куст 2 м, компактный, ягода светло-красная, практически без горечи, сочная, в плотных щитках, очень раннее созревание на 1,5 месяца раньше большинства сортов, обычно с конца августа.

1886. "Приземистая" – кусты до 1,8 м, шапковидные, ягоды рубиновые мелкие в плотных щитках, сочные освежающие, созр. позднее.

1887. "Разнолистная" – кусты 2 м, ягоды красные сочные, приятного вкуса, в гроздьях, среднеспелая, лист мелкий с изрезанным краем.

1888. "Созвездие" – мой сорт, кусты низкие компактные, ягоды ярко-красные крупные сочные с низким содержанием горечи, приятные, ранняя- начало сентября.



1889. "Обильная" – густой куст до 3 м, ягоды крупные сочные в очень крупных щитках, урожай обильный- всё дерево горит! до 100 кг с куста, сохраняются всю зиму.

1891. "Гигант-2" – новинка моей селекции, куст сильнорослый- 3,5 м, ягода овальная, очень крупная- до 1,7 см, в крупных увесистых гроздьях- до 100 гр, созревание позднее- с конца сентября.

новинки-2020

моей селекции:

1812. "Смоленская Сказка" – новый крупноплодный сладкий сорт калины, который порадует и нарядностью ягод и их вкусом! Куст компактный около 2,5-3 м высотой. Отличается очень крупным размером ягод- до 1,7 см, ягоды необычной удлиненной формы, светло-красные, практи-

чески без горечи, очень приятные на вкус, гроздья крупные и увесистые. Созревание в середине сентября, урожайность отменная, высокая уст. к болезням и вредителям.



1813. "Оранжевые Бусы" – новый сорт калины с новым цветом ягод, теперь они стали оранжевыми! Отлично смотрится в групповых посадках с сортами другого окраса. Куст низкий, около 2-2,5 м очень компактный. Ягода круглая ярко-оранжевого цвета, мелкая, с горечью. Созревание к концу сентября.



1814. "Красное Ожерелье" – кусты мощные, около 3 м, с несколькими плакучей во взрослом состоянии кроной. Ягоды ярко-красные круглые около 1,5 см, в плотных увесистых гроздьях, урожай очень обильный- весь куст горит яркими карминовыми красками, набрать ведёрко можно за 5 минут! Содержание го-

речи снижено, ягоды очень приятны и в свежем виде и в заготовках. Созревание раннее- с конца августа, но лучше подождать когда ягоды нальются и перезреют. Сорт высокоустойчив к болезням и вредителям, бывает с урожаем в год массового поражения калины листоедом. Нарядные кусты в россыпях ягод будут украшать участок до самой весны!



1815. "Смоленский Гранат" – новинка с ягодками, порадующими и детей и взрослых! Куст низкорослый компактный 2-2,5 м. Ягоды удлиненно-овальные мелкие тёмно-гранатового цвета, отличаются рекордным содержанием сахара, сладость ощущается непосредственно во вкусе свежих ягод! Горечь присутствует в незначительном кол-ве. Созревают ягоды рано- с середины августа, но потреблять лучше в сентябре-октябре, когда они начинают подвяливаться.

1816. "Урожайная Ранняя" – кусты компактные низкие, около 2,5 м высотой. Ягоды светло-красные округлые, кисло-сладкие, с умеренной горечью, в плотных щитках среднего размера. Отличаются ранним созреванием- с середины августа, урожай обильный и ежегодный. На кустах ягоды сохраняются до весны.



Калина Трёхлопастная

Цена- 600 р

1817. Калина Трёхлопастная – новинка, ботаническая редкость! видовая калина из С.Америки, куст с более лопастным листом, красиво цветёт, не выше 2,5 м, отличается полным отсутствием горечи, даже в незрелых плодах, ягоды чуть мельче обычной калины, кисло-сладкие, в плотных гроздьях, тёмно-рубиновые, со вкусом клюквы (на родине называется «клюквенным кустом»)

том»), очень приятные, сочные, м/с исключительная.

Жимолость съедобная

Цена – 800 р

Самая ранняя ягода (конец мая – июнь) очень приятного вкуса, напном. голубику, зимостойка (в Сибири переносит до -60 С), неприхотлива и урожайна!

1820. “Камчатская” – самая ранняя и одна из самых урожайных – до 3 литров с куста. Ягода голубовато-синяя с сизым налётом, среднего размера, кисло-сладкая. 1821. “Ленинградский Великан” – старый и малораспространённый сейчас сорт Павловской опытной станции. До настоящего времени остаётся одним из самых крупных и сладких сортов. Ягода длинная веретенообразная до 4 см, голубая с сильным сизым налётом, вкус сладкий, очень приятный, без кислоты. Кусты густые компактные- 1,2-1,5 м, урожай очень обильный и ежегодный, до 3 литров с куста. Один из самых лучших сортов жимолости, при этом очень неприхотлив! Обладает высочайшей уст. к заморозкам (до -15 в мае), благодаря чему бывает с урожаем даже в самые неблагоприятные года.



1822. “Двойняжка” – необычный сорт, ягоды сросшиеся по 2 под одной кожурой, с виду одна крупная ягода, самая поздняя, висит до августа.



1823. “Уральская Сладкая” – низкая, отличного сладкого вкуса, урожайна.



1824. “Дальневосточная” – урожайный ранний сорт, неприхотлив.



1825. “Ленинградский Великан Супергигант” – отборный экземпляр- рекордсмен по крупноплодности и сладости! ягоды оригинальной формы- длинные волнистые голубовато-лиловые, сплюсненные с боков, 4x1 см! висят пучками по 5-6 шт, урожай обильный, вкус очень сладкий без кислоты, как у спелой черники.



1826. “Морена” (Русалочка) – кусты мощные, ягоды крупные около 3 см, удлинённо-кувшинovidные, голубоватого цвета, очень крупные, отличного десертного вкуса, созревание раннее, не осыпается.

1828. “Сибирская Высокая” – любительский сорт, полученный когда-то от знакомого садовода из Сибири, отобранный им в дикой природе. Один из самых высокорослых, кусты достигают 2-2,3 м высотой. Ягоды тёмно-синие, овальные, крупные, кисло-сладкие, при полном созревании без горечи. Созревание очень позднее, позже других сортов, урожай обильный и ежегодный. Самый неприхотливый сорт в коллекции, легко плодоносит даже в сплошной тени, пригоден для создания живых изгородей.



1827. “Крупноплодная” – кусты мощные, но при этом компактные, до 1,6-1,8 м, могут использоваться в качестве живой изгороди. Ягода тёмно-синяя, при полном созревании чёрная, широко-кувшинovidная, до 2,5 см длиной и 1,5 см шириной, кисло-сладкая, с небольшой горчинкой. Сорт очень урожайен и неприхотлив, плодоносит в самые неблагоприятные года, один из самых урожайных. Созревание довольно позднее, ягоды не осыпаются и пригодны к употреблению, когда уже отплодоносили большинство других сортов жимолости.



1829. “Синяя Птица” – сорт сибирской селекции, кусты низкие 1-1,5 м, компактные. Ягоды веретенообразные, ярко-синие, с ярким сизым налётом; среднего размера, около 2 см, сладкие, без кислоты. Созревание раннее, плоды практически не осыпаются, урожайность высокая – до 2,5 л. Очень неприхотливый сорт.



1830. “Нимфа” – куст среднерослый до 1,6 м. Ягоды очень красивые, длинные веретенообразные, голубовато-синие, с сизым налётом, 3 см, сладкие с небольшой кислинкой, без горечи. Среднеспелая, высокоурожайная.



1831. “Длинноплодная” – куст до 1,6 м, раскидистый. Ягоды удлинённо-плоской формы, крупные и очень крупные, синие с сизым налётом, отличного десертного вкуса, при переревании чисто сладкие. Созревание очень раннее, с начала июня, почти не осыпается, подолгов оставаясь на ветках. Урожайность отменная и ежегодная, до 3 л с куста.



Жимолость съедобная сверхкрупная

Цена – 1000 р

1835. “Бокчарский Великан” – невероятная новинка томской селекции!!! на данный момент считаю этот сорт непревзойдённым по крупноплодности, куст около 1,5 м, ягода синяя очень длинная и при этом очень широкая, максимальный размер- 5x1,5 см! вкус изумительный – чисто сладкий без всякой горечи и кислоты, урожай обильный – гроздьями, созревание сверхраннее, при этом ягоды не опадают до снега!!! м/с исключительная – сорту не страшны никакие заморозки и зимние оттепели.

Шиповник крупноплодный

Цена- 350 р от 10 шт- 150 р

1840. “Крупноплодный Витаминный” – лучший сорт шиповника, дающий самые полезные и при этом самые крупные плоды до 4 см. с толстой вкусной мякотью, напоминающей абрикос, а при полном созревании имеющей вкус и консистенцию варенья, счи-

таю этот шиповник одной из вкуснейших и сладких осенних ягод, из них варят самое вкусное на свете варенье-словно из фиников, до 2 вёдер с куста за сезон, ремонтантный- плодоношение и цветение беспрерывное с июля до снега, цветы крупные сиреневые, сод. большое количество ароматических веществ, лучшее растение для живой изгороди, долговечен. *+рецепт пригот. варенья- 30 р.*



1841. "Крупноплодный Белый"-аналогичен, плоды сладкие мясистые 3-4 см, цветы белоснежные крупные- до 15 см. с волнистыми лепестками, цветут всё лето.



1842. Шиповник безшипый-куст прямостоячий до 2,5 м, побеги совершенно без шипов, стволы гладкие блестящие красного цвета, плоды удлинённо-овальные 2,5 см, высоковитаминные, цветы светло-розовые, многочисленны.



1843. Роза Коричная- один из полезных диких шиповников, куст до 2,5 м. плоды овальные оранжево-красные, цветы ярко-сиреневые, многочисленны.



1844. Шиповник Яблочный- редкий вид с Д.востока, плоды очень крупные шарообразные как яблочки, ярко-оранжевые сладкие 3 см, куст древовидный до 2,5-3 м.



1845. "Мясистый"-сорт моей селекции, кусты низкие около метра компактные- шапками, с блестящим листом и крупными ярко-сиреневыми цветами, плоды оранжево-красные до 4 см, сладкие с утолщённой в верхней части плода мякотью до 0,8 см, вкуса и консистенции абрикоса, в гроздьях до 10 шт, раннее созр.- с конца августа.



ОРЕХОПЛОДНЫЕ:

Фундук зимостойкий



Северные сорта (-45 С без подмерзаний), плоды слаще южного фундука (т.к. в гибридизации использовалась лещина). Деревья высотой 3-4 м, красивого вида, с плотной кроной, неприхотливы и быстрорастущи, привитые расте-

ния очень скороплодны (часто дают первые плоды уже в год посадки). Северные сорта фундука отлично развиваются на бедных, сырых и засушливых почвах, быстро формируют взрослое дерево, их можно использовать для обсадки участка и создания ветро и холодозащитных насаждений.

Зеленолистные:

Цена- 700 р

1900. "Тамбовский Ранний"- замечательный зеленолиственный сорт фундука. Кусты мощные до 4 м. Орехи среднего размера, в пучках по 6-10 шт. Созревание раннее, зимостойкость отменная.

1901. "Россошанский Зелёный"- один из лучших, высокозимостоек, плоды среднего размера, в пучках до 8 шт, урожаен.



1902. "Крупноплодный" – крупные орехи округлой формы, как у южного фундука, совершенно зимостоек, урожаен.

1903. "Северянин" – сорт особо зимостойкий, орехи овальные, среднего размера, в пучках до 12 шт, очень сладкие, отличного вкуса, скороплодный.



1904. "РЗ-02"- неприхотлив и скороплоден, орехи сладкие.



1905. "Титан"- новинка моей селекции! кусты мощные древовидные, до 4 м. высотой, орехи крупные округлые- как у южного фундука, отличается отмен-

ной урожайностью, безо всяких подмерзаний после -45 С.



1906. "Дальневосточный Зелёный"- дерево мощное, до 4 м, орехи средние и крупные, в плотных пучках, исключительно неприхотлив, быстро достигает взрослого состояния.

1907. "Сафоновский"- дерево до 3,5 м, орехи средние и крупные, очень сладкие, в крупных пучках до 10 шт, урожай обсыпной.

1908. "Зелёный Красавец"- новинка моей селекции. Куст плотный густой, не раскидистый- около 3 м высотой, не вытягивается во взрослом состоянии. Орехи очень красивые- крупные как южный фундук, округло-сердцевидной формы, с глянцевой блестящей скорлупой. Сорт урожаен и очень зимостоек- на уровне местной лещины, не имеет никаких повреждений приростов при температурах вплоть до -45 С.



1909. "Тамбовский Поздний"- один из лучших зеленолистных сортов. Кусты плотные многоствольные, но не раскидистые, около 3-4 м, не склонны к вытягиванию во взрослом состоянии. Орехи среднего размера, овальные, с заострённым концом, отличного сладкого вкуса. Собраны в очень крупные пучки- по 10-25 шт. Созревание во второй половине сентября. Урожайность отменная и ежегодная. Высокозимостоек.



1910. “Смоленский Ранний”- новинка моей селекции, отобранная в сезоне 2021 года из сеянцев. Дерево компактное среднерослое с густой приземистой кроной, около 3,5 м высотой. Орехи крупные, на уровне лучших сортов фундука из моей коллекции, интересной удлинённо-сердцевидной формы, светлого окраса, матовые, собраны крупными связками. Ядро очень сладкое, вкусное. Созревание раньше большинства сортов фундука, с конца августа, урожаем обильный, даже в те года, когда у других сортов бывает сниженным из-за обильных дождей в начале сезона (вымывают пыльцу). Обладает очень мощным цветением, может использоваться как опылитель остальных сортов.



Краснолистные:

Цена- 700 р

Исключительно красивы! Листья крупные красного, фиолетового, розового цвета (осень выгорают до красновато-зелёных и жёлто-зелёных), плоды крупные сладкие, деревья высотой до 3 м, высокозимостойки, -45 С безо всяких подмерзаний.



1920. “Фиолетовый крупный”- один из моих любимых, очень красив- лист фиолетово-чёрный крупный, крона плотная не раскидистая, плоды очень крупные, как южный фундук, отличного вкуса.



1921. “Академик Яблочков”- отличный по своей неприхотливости и урожайности сорт! Орехи овальные крупные, в пучках по 8-10 шт. Высокозимостоек.



1922. “Московский Рубин”-лист фиолетово-красный, плоды крупные удлинённые, прекрасного вкуса.



1924. “Сахаристый”- один из лучших сортов, орехи крупные широкоовальные, имеют превосходный сладкий вкус, созревание раннее, урожай ежегодный и обильный, очень скороплоден (часто в год посадки), высокозимостоек.



1923. “Смолин”- имеет крупный тёмно-фиолетовый лист, куст компактный, не раскидистый, с густой кроной, 3-4 м высотой, не склонен к вытягиванию во взрослом состоянии, в тоже время в первые года имеет очень быстрый рост! Орех необычный-крупный и длинный, похожий на жёлудь, в пучках по 8-12 шт. Имеет отменную ежегодную урожайность и нежный вкус. Зимостойкость очень высокая.



1925. “Академик Яблочков С-4”- очень неприхотливый сорт. Кусты компактные низкие. Орехи крупные овальной формы. Высокозимостоек.



1926. “Тамбовский Красный”- орех овальной формы, среднего размера, дерево среднерослое с красивым крупным листом.



1927. “Ивантеевский Красный”-дерево около 3 м высотой, лист ярко-красный крупный, орехи среднего размера сладкие, неприхотлив и зимостоек, один из самых урожайных.



1928. “Пушкинский”- очень красивые крупные плоды удлинённой формы, в ярко-красной плюске, внешне похожи на широкие жёлуди! Урожай обиль-

ный и ежегодный, висят пучками по 4-10 шт. Дерево низкое, крайне скороплодное, высокозимостоек.



1929. “Мария”- новинка, дерево мощное до 4 м, с фиолетово-красной листвой, орехи очень крупные, как южный фундук, в пучках, отличного сладкого вкуса, урожай обильный, неприхотлив, м/с не менее -45 С.



1930. “Дальневосточный Красный”- очень красивый и неприхотливый сорт! Высокорослый, дерево до 4 м, лист очень красивого насыщенного фиолетового цвета. Орехи овальные среднего размера, в пучках до 8-10 шт, отличного сладкого вкуса, урожаен, безо всяких подмерзаний как минимум до -45 С.



Привитый двулетний саженец сорта «Дальневосточный Красный» плодоносит.

1931. "Прибалтийский"- дерево около 3 м высотой. Лист тёмно-красный, крупный. Плоды овальные, среднего размера, сладкие. Морозостойкость не менее -42 С.

1932. "Высокорослый Крупный"- название условное, форма с высокой плотной кроной до 4 м. Лист очень красивого практически чёрного окраса. Орех крупный, округлой формы, отличного вкуса. Созревание раннее. Морозостойкость не менее -45 С.



1933. "Фиолетовый Красавец"- отборная декоративная форма моей селекции. Дерево около 3 м с плотной шаровидной кроной и крупным листом чёрно-фиолетового окраса. Исключительно красиво смотрится в отличной посадке и вперемешку с зеленолиственными сортами! Орехи среднего размера, сладкие. Морозостойкость не менее -45 С.



1934. "Смоленский Красный"- новинка моей селекции. Дерево среднерослое около 3 м с красивым тёмным фиолетово-красным листом. Орехи довольно крупные овальные со сладким ядром, созревание раннее, с конца авгу-

ста. Сорт неприхотливый высоко-зимостойкий, хорошо развивается даже на заболоченных почвах.



Привитый двулетний саженец.

Дикие фундуки:

Цена-400 р от 10 шт- 200 р

м/с виды для севера

1940. Лещина Авеллана- один из самых зимостойких дикорастущих видов фундука, густой кустарник 3-5 м высотой с узкой прямостоячей кроной, имеет изящные листья и глянцевые побеги, орехи сладкие (слаще фундука, с молочным привкусом, особенно у молодых), по размеру у разных форм и семян очень варьируются- как среднего размера, так и не уступающие фундуку у некоторых экземпляров, м/с доходит как минимум до -50 С, заменяет фундук в северных регионах и великолепно смотрится в садово-парковом строительстве! Очень неприхотлива, подходит как одиночное, так и для создания высоких живых изгородей и тенистых аллей, благодаря густой кроне хороша в ветрозащитных и холодозащитных насаждениях, высаженная по низине отлично впитывает излишнюю влагу, способствуя осушению заболоченных участков. Отличается исключительно быстрым ростом- взрослого состояния достигает за 5-6 лет.



1941. Лещина Авеллана- Древо-видная форма- крона древовидная до 5-6 м, орехи крупные сладкие, зимостойка.



Северные Ореховые

Цена- 600 р от 10 шт любых видов - по 450 р

М/с родственники грецкого ореха. Невероятные для северных широт культуры, как по внешнему виду, так и по плодам. Все культуры крайне декоративны, долговечны (живут сотни лет) и зимостойки (им нипочём 50 градусные морозы). Так дешёво, как у нас- вы не купите их больше нигде, т.к. мы используем для посева собранные уже у нас в саду плоды, а не выписываем их в ботанических садах и не перекупаем. Все виды считаются ботанической редкостью и вы по праву сможете гордиться этими деревьями и хвастаться ими перед знакомыми садоводами!



Все ореховые плодоносят гроздьями.



Молодое дерево маньчжурского ореха.

1950. Маньчжурский орех- уникальная древесная порода с Д.Востока, на севере ареала доходит до областей с мин. температурами -50 С, успешно плодоносит в Сибири и на севере. Дерево имеет длинный (до 1 метра) перистый лист и пальмовидную крону, за что его по праву называют "северной пальмой", не имеет аналогов по внешнему виду среди деревьев сев.широт, неприхотливо и долговечно, высокоустойчиво к застою влаги (пригодно для высадки на заболоченных участках и по краям водоёмов, в таких местах развивается даже лучше, очень хорошо способствуя осушению почвы, у меня нижняя часть участка стала пригодна для садоводства только после того как подросли высаженные там лещины и маньчжурский орех). Орехи крупные 4-5 см, собраны гроздьями, плодоношение во взрослом состоянии обильное и ежегодное, ядро слаще грецкого (по составу близко к кедровому), но мельче и достаётся труднее. Тем не менее орехи могут широко использоваться как замена грецким в северных широтах (не следует путать с серым орехом, распространённым в парках, у которого ядро практически неизвлекаемо), так-же расколотые орехи с удовольствием поедаются курами. Мы заготавливаем его мешками на зиму и вооружившись молотком, лакомимся вкусной сердцевинкой. Оболочки плодов богаты йодом и другими лечебными веществами, из них делают настойку для лечения суставов и болезней ног. С лекарственной целью применяют также листья и зелёные плоды, есть данные что из зелёных плодов варят варенье. Дерево маньчжурского ореха выделяет фитонциды, убивающие микробы и отпугивающие насекомых в радиусе нескольких метров. Древесина маньчжурского ореха считается особо ценной (запрещён к вырубке на территории естественного ареала) и дорого це-

нится, т.к. её исп. для изготовления мебели из «красного дерева». С конца августа дерево маньчжурского ореха раскрасивается в ярчайшие огненно-красные тона, радуя глаз до глубокой осени! Вообще сеянцы маньчжурского ореха и встречающиеся в дикой природе и культуре формы дают довольно сильную разницу в величине ядра и лёгкости его извлечения. Я считаю, нужно вести планомерный отбор в первую очередь именно маньчжурского ореха по этим параметрам, что даже без гибридизации позволит со временем получить полноценную замену грецкому ореху (а учитывая более высокие вкусовые качества и отсутствие горечи, скорее и новую ореховую культуру) пригодную для выращивания на значительной территории нашей страны. К тому же такие не гибридные формы можно будет широко размножать в любительском садоводстве обычным посевом плодов. Ведь грецкий орех отбирался в этом отношении тысячелетиями, а селекцией маньчжурского ореха никто до сих пор серьёзно не занимался. К сожалению, я не имею площадей, позволяющих продолжать эту работу... Потому призываю энтузиастов отбирать лучшие плоды из уже имеющихся форм и высаживать их сеянцы там, где только это возможно.



Собранные плоды в оболочке.



Маньчжурский орех осенью.

1951. Грецкий орех x Маньчжурский - высокодекоративное дерево, в целом внешне схожее с орехом маньчжурским, имеет его же морозостойкость и абсолютную неприхотливость, плоды округлые около 4 см, орехи более выровненные, овальной формы, ядро крупнее маньчжурского, по вкусу превышает грецкий орех, скорлупа плотная.



1952. Маньчжурский орех - "Амурская форма"- отборная форма из Амурской области, дерево мощное, быстрорастущее, с длинным листом, плоды более ровные овальной формы с довольно крупным ядром, высокоурожаина и зимостойка.



1953. Маньчжурский орех - "Круглоплодная форма"- дерево более компактное- около 5 м. с округлой шатровидной кроной, орехи в оболочке овальные, слабозаострённые, без оболочки почти круглые около 3 см диаметром, более выровненные, с довольно крупным ядром, урожайность отменная- осенью под деревом всё усыпано орехами, лист крупный- до метра. Зимостойкость в наших условиях полная.



1954. Маньчжурский орех- "Крупноплодная форма"- орехи вытянутой формы до 5 см, скорлупа плотная, ядро довольно крупное, но извлекается с трудом, плоды собраны крупными гроздьями, скороплоден и высокоурожаен. Зимостойкость в наших условиях полная.



Собранные плоды, почищенные от оболочек.

1955. Маньчжурский Орех- "Сердцевидная форма" ("Отборная №1")- форма моей селекции. Дерево очень мощное, на уровне самых высоких дикорастущих экземпляров (в 20 летнем возрасте уже около 7-8 м) с красивейшей разреженной шатровидной кроной. Лист светло-зелёный очень крупный- около метра длиной, слегка опушенный, с августа и до глубокой осени лимонно-жёлтый! Орехи собраны крупными гроздьями до 12 шт, овальные, чуть заострённые, в кожуре до 6 см (кожура в молодом возрасте желтоватая опушенная), сам орех сердцевидной формы (расширенный в верхней части), около 5 см с более крупным ядром, достаётся легче, чем у дикорастущих форм. Ядро очень сладкое и вкусное, напоминает кедровое. Созревание довольно раннее, с начала сентября, урожай очень обильный и ежегодный- под деревом всё усыпано. Особенно красиво этот орех смотрится на берегу водоёма! Зимостойкость не менее -45 С.





Собранные плоды в оболочке.

1956. Маньчжурский Орех- «Отборная форма №2»- дерево мощное, орехи крупные округлые около 4 см, сладкие. Зимостойкость не менее -45 С.



1957. Орех «Прибрежный»- одна из дальневосточных природных форм, дерево более сдержанного роста, орехи крупные сладкие. Зимостойкость не менее -45 С.



Прибреж. орех летом и осенью.



1958. Орех «Крупнолистный»- отборная форма из Приморского края, дерево очень мощное, до 8 м с красивой раскидистой кроной, орехи крупные овальные, около 4-5 см, ядро очень сладкое, достаётся с трудом, крона приподнятая, дерево имеет самый «пальмовый» вид из всего что растёт у меня на участке, лист очень крупный и при этом широкий- около 1 метра длиной. Зимостойкость не менее -45 С.



1959. Орех Серый- ещё один родственник маньчжурского и грецкого орехов родом из Северной Америки, наравне с маньчжурским- самый зимостойкий представитель рода. Мощное раскидистое дерево до 8-15 м высотой с сероватым сложноперистым листом длиной 60-80 см, состоящим из узких длинных лис-

точков, имеет очень красивый вид! Орехи собраны в крупные гроздья, они очень крупные- в оболочке 7-8 см, сам орех 6-7 см, длинной формы с острым носиком с обеих сторон, скорлупа сильнобугорчатая гофрированная с разнообразным «рисунком», ядро мелкое, достаётся с трудом, в основном пригодны зелёными на варенье, а так-же плоды этого ореха ценятся как материал для красивых поделок и целиком и особенно в разрезе. Зимостойкость не менее -45 С.



1960. Орех «Американский»- сеянец данного ореха мне прислали когда-то, как орех «Скальный», но по всем характеристикам он сильно отличается от номинальной дикорастущей формы данного вида. Точную принадлежность мне установить не удалось, скорее всего это форма от расщепления одного из гибридных видов ореховых. Дерево среднерослое (меньше других видов), быстрорастущее и скороплодное, очень красивое, со светлой корой и тёмно-зелёной сложноперистой листвой среднего размера- около 60-80 см длиной из более округлых, чем у маньчжурского ореха листочков. Орехи в кожуре округлой формы, около 4-5 см диаметром. Сам орех более округлой, чем у маньчжурского формы, с острым кончиком, меньшего размера (около 3,5 см), с несколько серебристой довольно гладкой скорлупой. Ядро мельче маньчжурского, но достаётся проще, отличного орехового вкуса. Морозостойкость дерева полная- зимы с

температурами около -40 С он переносил безо всяких подмерзаний.



1961. Орех Чёрный- редкий в средних широтах вид ореховых, родом из Северной Америки. Считается типовым видом всего рода Juglans и одним из самых зимостойких. На родине дерево достигает 40 м, однако в культуре наших широт значительно ниже. По моему опыту (выращивал данную культуру из присланных когда-то плодов) дерево скромнее в габаритах относительно всех остальных ореховых (и по высоте и по размаху кроны) и сравнимо с орехом грецким. Сейчас высота 20 летнего дерева у меня составляет около 5 м, оно отличается необычным, практически чёрным цветом коры и на стволе и на ветвях, на стволе кора покрыта глубокими продольными трещинами. Крона овальная, довольно компактная, разреженная. Лист сложноперистый тёмно-зелёный гладкий около 60 см длиной, из более узких листочков. Орехи необычной круглой формы- как шарики (на дереве похожи на мандарины), в оболочке около 6 см, сам орех диаметром около 5 см, скорлупа чёрная, «жатая»- сплошь покрытая узкими неглубокими продольными полосами, как гормошка. Ядро этого ореха достаточно крупное, достаётся чуть легче маньчжурского. По вкусовым качествам оно близко к грецкому ореху, но более маслянистое, имеет рекордное среди ореховых содержание масел- до 60% и до 30% белка (в два раза больше, чем в грецком), а так-же богатый набор витаминов и микроэлементов, считается лечебным и очень питательным. С лекарственной целью используют и другие части растений, об этом можно почитать в интернете. Древесина чёрного ореха имеет тёмно-коричневые оттенки и считается одной из самых ценных в мире, она практически не гниёт. Чёрный орех содержит максимум фитонцидов из всех ореховых, отчего его плоды противопоказаны аллергикам.

По моим наблюдениям, дерево может вполне выращиваться в регионах с температурами до -45 С, но с обязательным обвязыванием ствола и скелетных ветвей в первые 3-4 года! В первые годы этот вид ореха может подмерзнуть уже при температуре ниже -36 С, а вот потом морозостойкость резко повышается и сохраняется на всё время. Плодоносит чёрный орех довольно обильно, но периодически, не каждый год.

Каштан съедобный

Цена-500 р

1980. Каштан Посевной- дерево с великолепным видом и красивым зубчатым листом длиной до 30 см, по осени раскрашивающимся в жёлто-красные тона, выделяется среди всех лиственных пород, плоды- всем известные съедобные каштаны, которые очень вкусны и сырыми и жареными, они сладкие, хрустящие и полезные, крупные- до 3,5 см, вид достаточно теплолюбив и зимует в центре России только в виде кустарника, обмерзая в суровые зимы до снежного покрова, хотя с годами м/с повышается и на более тёплых участках есть шанс получить деревце высотой до 3-4 м, в южных регионах вырастает в величественное дерево до 10-15 м, давая до 200 кг каштанов в год! не рекомендуется для районов с температурами ниже -38 -40 С.



Грецкие орехи:

Цена- 500 р

от 10 шт любых сортов - по 400 р
Все нижепредставленные сорта рекомендуются для участков, где морозы не превышают -38 С.

1981. "Тонкокорый"- красивое дерево до 3,5 м, орехи изысканного вкуса крупные с тонкой хрупкой скорлупой и крупным ядром, неплохо растёт и зимует в средней полосе, особенно на тёплых участках (севернее нужно испытывать).



1982. "Идеал" -красивое дерево до 3 м, орехи изысканного вкуса до 3,5 см, с тонкой хрупкой скорлупой и крупным ядром.



1983. "Элита" (Крупноплодный) - красивое дерево до 3 м, орехи изысканного вкуса, очень крупные с тонкой скорлупой и сладким ядром, м/с средняя.



1984. "Титан"- орехи до 4 см, отличного сладкого вкуса с тонкой хрупкой скорлупой, м/с средняя.

1985. "Раннеспелый"- дерево до 3 м, орехи среднего размера, с тонкой скорлупой, ядро крупное, созревание раннее, м/с достаточно высокая.



ДЕКОРАТИВНЫЕ ДРЕВЕСНЫЕ

Декоративные Деревья

Цена- 400 р от 10 шт любых

видов - по 200 р По некоторым видам возможен опт- до 150 р за штуку. Все виды зимостойки, неприхотливы и быстрорастущи, не требуют ухода.

2000. Берёза Бородавчатая- красивое стройное дерево с чёрно-белой бородавчатой корой, чернеющей и трещиноватой в нижней части у взрослых растений. Имеет быстрый рост и потрясающую неприхотливость! С годами на открытом месте достигает 20-30 м высотой, диаметр ствола до 80 см, ветви поникающие в разной степени у разных экземпляров. Хороша в озеленение как одиночное, группами (особенно на берегу водоёма), одна из лучших культур для создание аллей. Достаточно долговечна (около ста лет), различные части растения применяются в лекарственных целях (особенно ценны весенние почки!), ветви используют для банных венчиков, а весной дерево радует вкусным берёзовым соком!



2001. Берёза Пушистая (Белая)- Один из самых зимостойких видов берёзы, произрастающий даже в тундре! Отличается от берёзы бородавчатой более сдержанным ростом, высокой устойчивостью к заболачиванию почв и особенностями коры. У молодых растений (до 7-8 летнего возраста) кора коричнево-бурого, иногда почти красного цвета. С годами приобретает преимущественно белоснежную окраску, в т.ч. и в нижней части ствола у взрослых растений, содержит меньше чёрных вкраплений и остаётся гладкой. Хорошо переносит тень и постоянный застой влаги, в этих условиях обычно не вырастает выше 4-5 м. На открытых пространствах с годами достигает 10-15 м. Ветви как правило не плакучие, а крона компактна. Не подходит для засушливых районов. Обладает теми-же лекарственными свойствами, имеет вкусный полезный сок.



2002. Ясень Ланцетолистный- величественные долговечные деревья с ажурной светлой кроной, напоминающие своим видом деревья саванны, а длинным перистым листом и толстыми ветвями-грецкий орех. Отличны для ландшафтно-паркового строительства, производят эффектный благородный вид, отлично смотрятся на поляне и около дома, при этом крайне неприхотливы и быстрорастущи, высокзимостойки. Из-за ажурной кроны не создают сплошной тени и площадки под ясенем пригодны для высадки низкорослых пород.

2004. Ясень Пушистый – красивое быстрорастущее дерево с изящной перистой листвой, листочки с небольшим опушением тёмно-зелёные.



2006. Клён Остролистный- классическая широколиственная по-рода, одна из лучших для украшения любого сада, парка и посадки в аллеях! Особенно красива в осеннем золотом убранстве! Высокозимостойка и неприхотлива, хорошо развивается на любых почвах, неплохо выносит застой влаги и засуху. Весной от дерева можно получить вкусный сахаристый сок, содержащий полезные для здоровья вещества и витамины.



2007. Клён "Кудрявый"- мощное дерево до 20 м высотой.

Лопаста листа более глубокие, кончики лопастей с длинным узким краем. Имеет глубоко-морщинистую трещиноватую кору. По осени всё дерево горит ярко-оранжевыми красками! Главная ценность породы- очень сахаристый сок, в начале сезона как сироп (возможно это форма клёна Сахарного, исходные семена обнаружены мною на старинной усадьбе Вонлярлярских, где когда-то были собраны древесные породы из разных стран). С 15-летнего дерева в сезон можно получать 3 л. сока за день. Сок пригоден в свежем виде, как вкусный и полезный весенний напиток, а так-же для производства кленового сиропа.



2008. Липа Мелколистная-великолепное долгоживущее (до 1000 лет) дерево высотой 20-30 м. с изящным сердцевидным листом и раскидистыми, частично свисающими во взрослом состоянии побегами. Крона менее плотная, достаточно ажурная и светлая. Превосходна для создания крупных аллей. Душистые белые цветы в плотных пучках используют в лечебных и ароматических целях, культура является превосходным медоносом, а мёд собранный из цветков липы высоко ценится. Один из самых зимостойких видов, достигающий побережья Северного ледовитого океана.



2009. Липа Сердцелистная вид липы, наиболее часто разводимый в парках. Деревья мощные, во взрослом состоянии до 40 м (однако хорошо переносят стрижку), с крупной блестящей листвой и более плотной овальной кроной. Ароматные лечебные цветки собраны в меньших, чем у липы сердцевидной пучках. Вид более теплолюбивый, однако с успехом выращиваемый в средней полосе и на юге Сибири. Как и другие виды является

отличным медоносом! Превосходен для создания аллей и в одиночной посадке.



2012. Ольха Белая- густое кустовидное деревце высотой 3-4 м, с опушенными с нижней стороны листьями и довольно компактной округлой кроной. Одна из самых северных и неприхотливых древесных пород, выносит сплошное заболачивание и самые суровые морозы, подойдёт для декорирования неблагоприятных с климатической точки зрения участков. Очень быстро, за 2-3 года достигает взрослого состояния! Обладает способностью улучшать структуру и плодородие почв. Рекомендуются для обсадки заболоченных участков с бедными почвами. Помимо миллиорационных качеств, связанных с их осушением, ольха (подобно бобовым) содержит на корнях клубеньковые бактерии, обогащающие почву азотом. Кора и шишечки используются в лекарственных целях. Мужские соцветия ольхи собраны в красивые серёжки, подобно лещине и фундуку. Стружка серой ольхи ценится для упаковки и транспортировки фруктов. А также она считается одной из лучших при копчении мяса и рыбы!



Дуб Черешчатый

Цена- 400 р. от 10 шт- 250 р. от 20 шт- 200 р.



2030. Дуб Черешчатый – классическое дерево, которое украсит любой сад! Долговечная медленнорастущая культура с изящным листом и великолепной формой кроны. Плоды-жёлуди исп. как высокопитательный и хорошо поедаемый кормовой материал (взрослое дерево очень урожайно), на поделки и в качестве пищевой культуры (после вымачивания). Также из них производят довольно неплохой по вкусовым качествам суррогат кофе. Листья дуба незаменимы при засолке огурцов –они получают хрустящие и ароматные! Дерево очень долговечно и будет радовать ещё ваших потомков (известны 2 000 летние экземпляры). Дуб даёт особценную очень крепкую древесину красивого цвета, способную сохраняться веками, особенно в подводных сооружениях. Дерево выделяет фитонциды, очищающие воздух.

2031. “Крупноплодный”- отборная форма, имеет крупные жёлуди коричневато-оливкового цвета до 4,5 см длиной, можно исп. в пищу после вымачивания, это ценный кормовой материал-урожай до 150 кг с дерева, среднерослый.

2032. “Северянин”- одна из самых зимостойких форм дуба черешчатого, отобранная на севере естественного ареала, способна произрастать в районах с минимальной температурой до -50 С (большинство образцов подмерзает при температурах ниже -40 С, в т.ч. обычная форма дуба черешчатого из средней полосы). Дерево более сдержанного роста, с красивой раскидистой кроной, хорошо переносит также крайнее переувлажнение и способно произрастать на болотистых почвах (где может превращаться в высокий кустарник).



Дуб Красный

Цена- 700 р. от 10 шт- 600 р

2033. Дуб Красный “Крупноплодная форма”- один из красивейших видов, не высокий- взрослые деревья 4-5 м, с округлой кроной, лист крупный с острыми лопастями, как лист падубы или магонии, ярко-красный в августе-октябре, листва держится долго- до снега, жёлуди округлые очень крупные, урожай обильный, отличная декоративная и кормовая культура.



2034. Дуб Красный- видовой экземпляр, очень неприхотлив, интересные небольшие жёлуди округло-сплюснутой формы.



Дуб Крупноплодный (Американский)

Цена- 1500 р

2035. Один из ценнейших, реликтовый вид дуба, родом с северных районов США и юга Канады. Ботаническая редкость! Дерево в культуре ниже дуба черешчатого, высотой 5-7 м (на родине выше 20) с толстыми извилистыми ветвями и очень густой раскидистой кроной. Производит великолепное впечатление в любое время года! Листва более длинная и узкая, рассечённая на глубокие неравномерные доли. При распускании красноватая, в течение тёплого сезона глянцево-зелёная. Отличается очень долгим сохранением листвы, даже после сильных осенних морозов она не вянет и не опадает, а выглядит как летом! В течение сентября по прежнему остаётся ярко-зелёной, а в октябре-декабре постепенно выгорает до очень ярких оранжево-красных оттенков. Сохраняется в отдельные годы до января. Главная отличительная черта данного вида- очень крупные (самые крупные среди дубов) жёлуди, длиной 5 см и шириной 2,5 см, по объёму превы-

шающие жёлуди дуба черешчатого в несколько раз. Содержат мало дубильных веществ и у отдельных экземпляров (варьируется у разных сеянцев) могут использоваться в пищу подобно каштанам, без предварительной обработки. Развивается в первые 10 лет медленно, потом быстрее с приростами до 30 см в год. Зимостойкость данного культивара высокая, на высших отметках для дуба крупноплодного, предлагаемые сеянцы не раз переносили у меня морозы до -40 С без подмерзаний. *Саженьцы в основном взрослые 8 летние, высотой 1,5-2 м (высокие будут подрезаны на максимальный размер посылки), на месте есть экземпляры по 3 метра.*



Тополь- декоративные формы
Цена- 400 р

от 10 шт-200 р. от 30 шт-150 р
Все сортовые образцы не производят пуха!

2064. Тополь Итальянский- естественная мутация тополя чёрного, ещё с античных времён разводимая в парках и садах южной Европы. Формирует очень красивые плотные деревья узкопирамидальной формы с тёмным листом! Внешним видом напоминающие кипарис или пирамидальные туи. С годами достигает 20 м (в южных регионах до 40 м) высотой, при этом в диаметре крона не превышает 1,5-2 м. Побеги толстые, направленные косо вверх, лист среднего размера, смолистый, с приятным ароматом. Вид имеет среднюю зимостойкость, может с успехом выращиваться в городах и на тёплых участках Средней полосы. А вот на участках с неблагоприятными климатическими условиями в суровые зимы мо-

жет подмерзать. Отлично подходит для Черноземья и южных регионов. Дерево обладает крайне быстрым ростом, достигая 3-4 м уже в 4 летнем возрасте. Приросты по 1-2 м за сезон для него норма. Высокоустойчив к засухе. Все пирамидальные тополя не производят пуха!



2065. Тополь чёрный "Пирамидальный"- классика южного садово-паркового строительства! Растёт узкой стройной колонной как кипарис, побеги очень толстые плоско-ребристые, смолистые с приятным ароматом, плотно прижаты в стволу и ветвям. Листья крупная тёмно-зелёная на длинном черешке, красиво колыхается и шелестит на ветру. Обладает более сдержанным ростом, чем тополь итальянский. В Средней полосе обычно не превышает 6-8 м, в южных может достигать 25 м. При этом взрослого состояния достигает за 8-10 лет! Вид достаточно морозостоек, но при температурах ниже -42 С могут отмечаться подмерзания отдельных почек и частей прироста, что в целом на декоративные качества дерева сильно не влияет. В городах и на большинстве участков средней полосы произрастает без проблем. Для очень холодных участков не годится. Высокоустойчив к засухе, но хорошо развивается и на переувлажнённых почвах.

2066. Тополь чёрный "Пирамидальный Северный"- пирамидальный чёрный тополь для севера! Дерево 5-6 м высотой, с толстыми «плоскими» ветвями и очень крупным листом (превосходит по этому параметру остальные виды и сорта). Формирует стройные плотные колонны тёмно-зелёного цвета с диаметром кроны не более 1-1,5 м, побеги прижаты к стволу очень плотно и отходят косо вверх. Ветви и листья смолистые с сильным приятным ароматом. Почки используются в качестве лекарственного и ароматического средства. Очень крупная тёмно-зелёная листва на длинном че-

решке производит великолепное впечатление и красиво колыхается даже при небольшом ветре. Достигает взрослого состояния очень быстро, за 7-8 лет. Пригодна для быстрого создания красивых широколиственных аллей и живых изгородей! Рекомендуется для выращивания в районах с минимальной температурой не более -45 С. Высокоустойчив к переувлажнению.



2067. Тополь гибридный "Пирамидальный Сибирский" - этот тополь не вымерзнет в самые суровые морозы и позволит быстро создать неповторимый южный колорит! Очаровательно смотрится в одиночной посадке около дома, а аллея из него станет украшением Вашего сада! Пирамидальный тополь- неприхотливая культура, которая хорошо себя чувствует на любых, самых бедных почвах и уже к 10-летнему возрасту достигает максимальных размеров в 5-6 метров, данная форма отличается от предыдущих более округлыми (не плоскими) веточками и очень крупным листом. Деревья пирамидального тополя являются традиционным атрибутом южных городов, но его классические сорта недостаточно зимостойки. Данная форма позволяет создавать аллеи и насаждения пирамидального тополя и в средних широтах, и в более северных регионах!



2068. Тополь Дрожащий (Осина Обыкновенная)- самый северный вид тополя и одна из самых морозостойких древесных пород, произрастающая даже в тундре, далеко за полярным кругом. Где является ценным кормом для оленей и других копытных. Стройное дерево с достаточно узкой кроной до 35 м высотой. Отличается очень быстрым ростом (по этому параметру также опережает большинство лиственных культур), при этом доживает в среднем до ста лет. Листья округло-ромбическая, среднего размера, осенью окрашивается в яркие жёлто-оранжевые тона. Кора осины светлая, почти белая, приближающаяся по цвету к берёзе. Ввиду невероятной жизнестойкости и очень быстрого роста, осина считается лучшей породой для создания ветро и холодозащитных насаждений, а также для выращивания на древесину в северных широтах. Древесина осины отличается достаточно красивой текстурой и применяется для изготовления фанеры. Именно осины широко использовались по всему советскому союзу для создания защитных полос в плодовых садах. Опыт показал, что таким образом удаётся не только защищать фруктовые посадки от холодных ветров но и поддерживать более высокие температуры, как в летние, так и в зимние ночи, благодаря тому, что полосы осин препятствуют опусканию линз холодного воздуха. Культура очень неприхотлива, легко удаётся на любых, самых бедных почвах. Выносит как крайнее переувлажнение, так и засуху.



Декоративно-ягодные древесные культуры

2080. Черёмуха Обыкновенная- дерево 5-6 м высотой с неповторимым цветением, незабываемым ароматом и россыпью чёрных ягод, которое украсит любой сад и парк! Плоды используют в кулинарии, парфюмерии и лек. целях. Крепкая тяжёлая, но в тоже время гибкая древесина черёмухи высоко ценится.



Цена- 300 р. от 10 шт- 150 р

2081. Черёмуха "Компакта"- ветвистый кустарник, или небольшое деревце с плотной овальной кроной до 3-4 м высотой. Весной сплошь покрывается душистыми белоснежными цветами! Соцветия узкие, многочисленные, частично свисающие. Ягоды чёрные терпко-сладкие, в кисточках по 10-15 штук. Хорошо переносит стрижку и формирование кроны. Пригодна для создания низких красивоцветущих аллей и высоких изгородей, для этих целей высаживают густо, через 1,5 м.



Цена- 400 р

2082. Груша Лесная отборная- великолепное мощное дерево с глянцевыми сердцевидными листочками на длинных черешках, во время цветения глаз не оторвать! Плоды круглые или грушевидные до 4 см, подходят для варенья и цукатов. Порода высокозимостойкая, неприхотлива, уст. к переувлажнению, способна произрастать на разного типа почвах. Отличный подвой для любых культурных сортов! Из лесной груши можно создать великолепную долговечную аллею, которая будет радовать глаз в течение десятилетий и даже веков! Предлагаются сеянцы с отборных, самых м/с экземпляров, безо всяких подмерзаний переносящий морозы как минимум до -45 С, высокоустойчивы к переувлажнению и болезням.



Цена- 600 р

2083. Рябина Обыкновенная- изящное неприхотливое дерево 5-6 м высотой с шапками белоснежных цветов (цветение в мае-июне) и гроздьями нарядных витаминных ягод. Очень красиво смотрится в одиночной посадке на газоне и около дома! Плоды широко используются в качестве витаминного и лекарственного сырья, в заготовках, наливках и вареньях. Отличный медонос, даёт мёд особого цвета и аромата. Древесина высоко ценится в художественно-декоративных изделиях.



Цена- 300 р. от 10 шт- 150 р

2084. Вишня Декоративная м/с- прекрасная красивоцветущая древесная порода для севера, заменяющая сакуру в регионах с суровыми климатическими условиями. Деревце 3-4 м высотой с достаточно плотной овальной кроной. Цветы белоснежные среднего размера, покрывают ветви пучками, словно пена, во время цветения глаз не оторвать!

Цветение длительное в апреле-мае. Морозостойкость данной формы очень высокая, не менее -50 С. Обладает устойчивостью к коккомикозу, моно-лиозу и прочим грибковым заболеваниям, что позволяет ей легко произрастать на самых влажных, заболоченных почвах при минимуме поло-жительных температур, где с трудом удаются даже самые стойкие плодовые сорта. Взрослого состояния дерево достигает всего за 5-6 лет. Одна из лучших красивоцветущих пород для севера! Легко поддаётся стрижке и неплохо держит форму. Отлична в одиночной посадке и пригодна для создания красивоцветущих живых изгородей нужной высоты.



Цена- 300 р. от 10 шт- 250 р

2085. Вишня Декоративная высокая- отборная м/с форма декоративной вишни для севера. Дерево достигает 5-6 м, отличается очень быстрым ростом и более широкой, часто шатровидной кроной. Цветение очень обильное, раннее, с середины апреля. Устойчива ко всем заболеваниям, способна произрастать на заболоченных почвах. Отлично смотрится в одиночной посадке.



Цена- 400 р. от 10 шт- 300 р

2086. Арония Мичурина- номинальная форма- плодово-декоративная культура, полученная В.И.Мичуриным в 30-ых годах прошлого века. Как правило, культурные экземпляры, выращиваемые в садах ошибочно называются аронией черно-плодной. Тем не менее эти виды имеют значительные, как морфологические, так и генетические отличия. Арония черно-

плодная, родом из С. Америки представляет собой низкий, около 1 м кустарник с мелкими листьями, бело-розовыми цветами и суховатыми мало-съедобными плодами, собранными по не-скольким штук. Арония Мичурина имеет более высокий, до 2,5 м рост, достаточно крупные белые цветы, собранные с красивых плотных щитках по 25-35 штук и крупные сочные ягоды в увесистых гроздьях. Может широко использоваться как плодово-ягодная и декоративная культура. Обладает высокой зимостойкостью, отлично переносит влажные почвы, благодаря чему применяется для обсадки миллиорационных канав и по периметру сырых участков. При плотной посадке образует густые живые изгороди, обильно плодоносящие на протяжении десятилетий. Ягоды широко используются в кулинарии, из них получают отменные соки и качественное вино. Предлагаю номинальную форму, полученную от ныне одичавших растений на старых колхозных полях. Когда-то это растение пытались массово вводить в культуру по всему бывшему союзу, что вполне рационально. Учитывая отменную урожайность, качество плодов и способность произрастать на большей территории России.



Стриженная изгородь из аронии Цена-300 р. от 10 шт-200 р

2088. Калина красная- красивая полезная культура! Великолепное цветение и гроздья алых ягод. Куст плотный до 3 м, декоративен в течение всех сезонов! Замороженные ягоды особенно вкусны зимой прямо с веток, их заготавливают впрок и широко используют в кулинарии. Прекрасна в одиночной посадке и в живых изгородях.



Цена- 300 р. от 10 шт- 200 р

Сирень сортовая

Цена- 600 р

Все сорта выносят без подмерзания как минимум до -45 С, уст. к любым заморозкам, не болеют.

2100. “Снежная Королева” - сорт с крупными белыми соцветиями, обильно цветёт.



2103. “Белоснежка” - отличный махровый сорт с очень крупными пушистыми белыми соцветиями 20-25 см. длиной с сильным ароматом ландыша, один из самых неприхотливых сортов.

2104. “Лазурная”- красивый высокостойкий сорт немахровой сирени, способный посперить по эффектности с махровыми, соцветия очень крупные разветвлённые, цветы нежного голубоватого цвета, очень раннее цветение- наравне с “Белоснежкой”, кусты мощные компактные до 2,5 м, не треб. никакого ухода.

2105. “Фиолетовая”- сорт с изумительными крупными ярко-фиолетовыми соцветиями, очень обильное цветение, кустик компактный.

2108. “Мадам Лемуан”- гигантские соцветия до 30 см. из крупных махровых белоснежных цветков, очень красивая и душистая!



2109. “Галина Уланова”- сорт Л.А. Колесникова, бутоны кремовые, цветки белые крупные- до 2,7 см, соцветия огромные ажурные, цветение в поздние сроки, очень обильное.

2110. “Фирмамент”- Один из классических сортов. Имеет очень нежную окраску и сильный аромат. голубая с белыми

прожилками, очень обильное цветение..

2114. “Тру Блю”- название говорит за себя. Довольно старый американский сорт, заслуженно пользующийся популярностью. Кусты компактные около 2,5 м. Цветки очаровательного нежно-голубого цвета, ароматные, в крупных широкопирамидальных соцветиях, густо покрывающих куст.

Сирень кустовая Цена- 500 р от 10 шт- 300 р, от 20 шт- 200 р

Отборные местные экземпляры с богатой палитрой цветов- от бледно-жёлтых и бледно-розовых, до лиловых, тёмно-сиреневых и голубых. Эти формы я отбирал сам для своего сада, предлагаю отпрыски от материнских кустов. Вероятно, большинство из них является старинными сортами, но названия неизвестны. Все экземпляры обладают очень сильным приятным ароматом и совершенно неприхотливы. В отличие от современных сортов хорошо переносят застой влаги.

2121. “Белая Ажурная”- куст низкий широкий плотный. Цветы белоснежные крупные, в широкопирамидальных рыхлых соцветиях, кажущихся ажурными. Цветение очень обильное и длительное.



2122. “Белая Пирамидальная”- до 3 м, цветы белые, в плотных пирамидальных соцветиях, обильно покрывающих куст.



2123. “Нежно-розовая”- кусты плотные 2,5-3 м. Цветы нежно-розового окраса, цветение обильное раннее.

2124. “Светло-голубая”- очень красивая форма! Кусты плотные около 3 м. Цветы насыщенного нежно-голубого цвета в крупных широкопирамидальных соцветиях. Цветение раннее и очень

обильное! Кусты не теряют декоративности даже в тени.



2125. “Голубая”- куст около 2,5 м. Цветы насыщенного голубого цвета в плотных крупных соцветиях. Цветение обильное.

2126. “Лиловая”- куст высокий до 3,5 м. Цветы крупные яркоребристой окраски в довольно длинных пирамидальных соцветиях. Цветение раннее обильное.



2127. “Обильная”- классического окраса. Куст плотный, до 3 м высотой. Цветы ярко-сиреневые, в плотных крупных соцветиях, сплошь покрывающих весь куст. Изумительный аромат!



Сирень Гигантская

Цена- 600 р

2130. Форма растущая деревом с толстым стволом и скелетными ветвями до 3-5 м высотой, соцветия крупные сиреневые обильные, во время цветения производит обескураживающее впечатление!



Декоративные Кустарники

Цена- 400 р

2200. Форзиция Корейская- декоративный кустарник до 2 м, ценится за очень раннее цветение, часто из-под снега, цветы золотистые 2-3 см, покрывают куст сплошь! Ветки пригодны для “выгонки” в феврале-марте, как “мимоза” (срезанные в воде). Хорошо развивается на большинстве участков средней полосы, но для холодных не годится, м/с не более -40 С, ниже обмерзает до снежного покрова.



2201. Снежнаягодник Кистистый - низкий плотный куст с розовыми цветами, ветви пониклые, главное украшение- белоснежные плоды в небольших початках, сохраняющиеся часто до весны, при нажатии плоды хлопают. Хорошо стрижётся, отличная культура для создания декоративного бордюра и низкой живой изгороди, высота без стрижки 1-1,5 м. от 10 шт- по 150 р



2203. Гортензия древовидная “Грандифлора”- единственный абсолютно зимостойкий сорт гортензии, одной из самых красивоцветущих кустарниковых пород в мире! Не нуждается ни в каких укрытиях в средней полосе и более северных регионах (-45 С безо всяких подмерзаний)! Куст плотный до 1,8 м., усыпанный огромными шапками белоснежных цветов диаметром 20-30 см. Цветение длительное, с середины лета до осени. Соцветия сохраняются в качестве

сухоцветов всю зиму. Не требует никакого ухода, достигает взрослого состояния очень быстро, за пару лет. Поистине обескураживающее впечатление производят живые изгороди из этого сорта гортезии! Великолепна и в одиночной посадке. Очень долговечна, прекрасно произрастает безо всякого ухода десятки лет. Южная экзотика на севере!

от 10 шт- 300 р



2204. Малина Нуктанская (сланцевая)- редкий вид! Высокозимостойкий сланцевый кустарник, стелющийся по почве, побеги одревеснивающие кустящиеся- отрастают от прошлогодних. Ценится за очень крупные белоснежные цветы по 4-5 см! Лист бархатистый, похожий больше на крупный лист винограда, чем на листу обычной малины. Ягоды красные крупные- до 5 см, необычной плоско-округлой формы, кисло-сладкие, достаточно посредственного вкуса. Хороший вид для задернения и декорирования сада, украшения клумб и каменных гор. от 10 шт- 150 р



2205. Бузина Красная- кустарник до 2,5 м с перистым листом и довольно плотной красивой кроной, раскидистой в верхней части. Обладает очень быстрым ростом, достигая взрослого состояния за 3-4 года. Одна из самых неприхотливых и морозостойких кустарниковых пород, произрастает на любых, даже кислых почвах, выносит как переувлажнение, так и засуху. Цветки кремово-жёлтые в соцветиях-шариках около 6 см. диаметром, цветение длительное, на протяжении 20 дней. Осенью куст усыпан плотными гроздьями ярко-красных декоративных ягод. Несмотря на кажущуюся «обыденность», растение красной бузины весьма нарядно смотрится в саду! Они пригодны для посадки под кроной крупных деревьев, т.к. хорошо развиваются в тени. А фитонциды, выделяемые бузиной, очищают воздух и отгоняют насекомых.



2206. Бобовник Анагириolistный «Золотой дождь»- великолепный кустарник сем. бобовых, древесные породы которого так редко представлены в декоративном садоводстве наших широт! Предлагаемые саженцы- отборная северная форма моей селекции (высевал когда-то много экземпляров и только один из всех сеянцев показал абсолютную зимостойкость в условиях моего холодного участка). Плотный кустарник до 1,2-1,3 м с миниатюрными листочками, крупные золотистые соцветия на вершинах побегов покрывают куст сплошь, во время цветения он выглядит как горящий в саду костёр! Цветение длительное в июне-июле, без подмерзаний как минимум до -45 С.



2207. Крушина Ломкая- кустарник около 2,5 м с плотной кроной и красивой, с белыми чечевичка-

ми корой. Лист эллиптический, с глянцевым блеском. Декоративные чёрные блестящие ягоды крушины в крупных гроздьях очень нарядны, но не съедобны, а в значительных кол-вах и ядовиты (лучше не высаживать на участках, где есть маленькие дети). Кора используется в лекарственных целях. Несмотря на малое использование в декоративном садоводстве, это растение довольно красиво в саду. При стрижке хорошо сохраняет форму и высоту. Пригодно в одиночной посадке и для создания декоративных бордюров. Уже с августа выделяется яркой лимонно-жёлтой листвой. Является одним из ценнейших медоносов (35 кг с гектара). Древесина крушины считается особо ценной, благодаря невероятной прочности и красивому жёлто-коричневому цвету. Не разрастается, несмотря на скромные размеры будет произрастать многие десятилетия. Ценным свойством крушины является её высокая засухо и влагоустойчивость, что позволяет использовать растения как в закреплении песчаных почв, так и в осушение заболоченных. Высокозимостойка.



2208. Калина Гордовина- кустарник шаровидной формы до 2,5 м с серыми густоопушенными побегами и листьями, белыми с нижней стороны, соцветия- крупные шапки кремово-белых цветков по 15-20 см диаметром, ягоды чёрные в щитках, пищевой ценности не имеют, данная форма высокозимостойка, спокойно переносит 45-гр. морозы, неприхотлива, быстрорастуща.



2209. Калина Бульdoneж- декоративная форма обыкновенной калины. Кусты стройные компактные 2-2,5 м высотой. Цветы белоснежные, при этом в соцветиях только «краевые» стерильные цветы, отчего они представляют собой плотные белоснежные шары до 10 см. диаметром. Цветущее деревце смотрится невероятно эффектно! Иногда наблюдается повторное осеннее цветение. При этом культура совершенно неприхотлива и высокозимостойка.



2210. Жимолость Ксилостеум- кустарник с плотной кроной и тонкими веточками до 2 м высотой. Листочки овальные среднего размера, сероватые, опушенные снизу. Цветы жёлто-белые, в небольших пучках, развиваются в пазухах листьев. Ягоды блестящие красные, декоративные, не съедобны. Является ценным медоносом, хорошо стрижётся и держит форму. Древесина очень прочная (в древности шла даже на изготовление гвоздей), используется для поделок. Хорошо переносит и открытые и затенённые места. Очень зимостойка, неприхотлива, засухо и влагоустойчивая. Используется в одиночных, групповых посадках и при создании живых изгородей и зелёных скульптур.



Бирючина сортовая м/с

Цена- 400 р

от 10 шт любых видов - 200 р

от 20 шт любых видов - 150 р

Низкие кустарники с плотной тёмно-зелёной глянцевой листвой как у вечнозелёных пород, у многих видов листва держится большую часть года (в тёплых районах рассматривается как вечнозелёная культура). Цветут в июне-июле изящными белыми метёлками с запахом ландышей. Бирючины- ценные для небольших садов культуры, заменяют на севере самшит, легко стригутся и хорошо держат форму. Заслуженно считаются лучшей культурой для стрижки и зелёного строительства среди деревьев северных широт! При желании можно сделать как низкий декоративный бордюр, так и высокую живую изгородь до 2-3 м высотой (в зависимости от сорта истрижки), одиночной посадкой можно украсить клумбу или газон. Незаменимы при формировании изгородей заданной формы! Является зимостойким родственником маслины. Однако её круглые чёрные ягоды, развивающиеся на концах побегов, не съедобны (по другим данным ядовиты) для человека, впрочем в наших широтах они развиваются редко, предотвратить их образование поможет и стрижка изгороди в середине лета. Все представленные в каталоге формы легко переносят морозы как минимум до -45 С.

Зелёные скульптуры из бирючины



2240. "Полувечнозелёная"- листва тёмная овальная, сохраняется большую часть год, куст без стрижки достигает 2-2,5 м.



2241. "Бордюрная"-одна из самых красивых, лист блестящий удлинённый, кусты низкие 1,5-1,8 м, с плотной кроной, особенно хорошо держат форму, листва часто сохраняется до весны, весьма напоминает южный самшит.



2242. "Крупнолистная"- более высокий сорт, отдельностоящие кусты достигают 2,5-3 м, имеют более крупный блестящий тёмно-зелёный лист, весной покрываются метёлками ароматных белых цветов, куст плотный узкий, отлично разнообразят ландшафтную композицию! при формировании пригодны и для низкого бордюра, развиваются они достаточно медленно.



Высокая живая изгородь из бирючины крупнолистной



Полынь

Цена-400 р, от 10 шт- по 150 р

2250. Полынь древовидная "Божье дерево" (Укропное дерево)-кустарник до 1,6 м с одревеснивающими побегами (листва распускается из закладывающихся на веточках почек, как у древесных культур). Крона шапковид-

ная, имеет псевдохвойный вид из-за ажурной, похожей на укроп листвы. Листва является ценным лекарственным сырьём, применяемым при многих болезнях и в качестве витаминного средства (в Китае считается эликсиром жизни). Смотрится нежно и эффектно, легко поддается стрижке (но держит её не долго, один сезон). Благодаря быстрому росту и крайней неприхотливости можно за год создать декоративный бордюр и поддерживать нужную высоту, низко подстригая его весной. При своевременном уходе выглядит эффектно и в групповой и в одиночной посадке. Будет интересна и любителям ботанических редкостей. Морозостойкость очень высокая, не менее -45 С.



Спирей Цена- 400 р

Неприхотливые декоративные кустарники. В коллекции около 30 видов. Красивы мелкой зубчатой листвой, плотными кустами и соцветиями ярких расцветок, есть пёстролистные формы, большинство цветут летом, когда мало цветущих кустарников. Спирей в целом- декоративные кустарники для самых северных регионов и для участков с самыми плохими климатическими и почвенными условиями, хорошо выносят переизбыток влаги. Им нипочём ни 50-градусные морозы, ни холода летом, ни

затяжные дожди, ничем не болеют. Они будут радовать глаз там, где не выживет ничто другое! Являются также ценными медоносными и лекарственными растениями.

2260. Спирей "Летняя сирень"-плотный куст 1-1,5 м с дуговыми побегами и зубчатыми листочками. Цветы белоснежные в узких пирамидальных "свечах" по 15-20 см, напоминает миниатюрную сирень, цветет с конца июня до морозов. Хороша как одиночное и для изгороди (для этого высаживают густо через 30-50 см), образует взрослый куст за 2-3 года, неплохо стрижётся. Один из самых зимостойких и неприхотливых видов.

от 10 шт-150 р



Живая стриженная изгородь



2261. Спирей Ламарка- редкий вид! Куст плотный 1,5-1,6 м, побеги прямостоячие, соцветия белые пирамидальные крупные (крупнее, чем у других похожих видов), вверхсмотрящие, собранные в пучки на концах побегов. Отлична в одиночной посадке и в живой изгороди. Хорошо стрижётся. Цветение раннее, с середины июня, продолжается до середины августа. Зимостойкость очень высокая, не менее -50 С. Сопосна произрастать даже в условиях посточного заболачивания. от 10 шт- 150 р



2262. Спирея Ван-Гутта- очень красивый вид, кустики прямостоячие (с годами крона становится плакучей) до 2,5 м. Цветы белоснежные, собраны в пушистые шарика по 4 см, покрывающие куст сплошь! Цветение длительное с конца июня.
от 10 шт- 200 р



2263. Спирея Ван-Гутта (гибридная) “Снежный Вихрь”- сорт с исключительно красивым видом! Поражает практически каждого кто видел его впервые. Куст до 2,3 м высотой с дуговидно-свисающими плакучими ветвями, крона изящная “каскадная”. Цветы белоснежные, собранные в пушистые шарика по 4-5 см, которые плотно облепляют концы побегов, выглядящие гигантскими свисающими соцветиями длиной до метра! Цветение длится 3-4 недели в июле, м/с до -50 С! Невероятно красив в одиночной посадке, вместе с хвойниками, в центре большой клумбы и в высоких живых изгородях!



2264. Спирея японская - кусты очень плотные шапковидные 70-80 см высотой и до 1 метра диаметром. Соцветия сиреневые округлые около 15 см, собраны шапками на верхушках побегов. Цветёт всё лето, в отдельные годы и до поздней осени. Неприхотливый морозостойкий вид для одиночной посадки и создания низких декоративных изгородей.



2266. Спирея японская “Маленькая Принцесса” карликовый сорт с очень слабой интенсивностью прироста, по 10-15 см в год. Во взрослом состоянии представляет собой очень плотный шапковидный куст 50-60 см в высоту и до 1 м диаметром. Листочки мелкие зубчатые, желтоватые при распускании и ярко-золотистые осенью. Цветы нежно-розовые, при отцветании сиреневые, собранные в соцветия до 10 см, густо покрывающие всё растение. Используется для украшения и окаймления клумб, создания низких бордюров, горок и украшения сада.



2265. Спирея японская “Сан-суси Набиана”- карликовый сорт. Кустики 50-70 см, плотные, шапковидные. Листья при распускании и в конце сезона ярко-пурпуровая. Соцветия сиренево-розовые, яркой насыщенной окраски, обильно покрывают куст на протяжении всего сезона цветения. Отличная для горки, клумбы, одиночной посадки и низкого красивоцветущего бордюра. Неприхотливая и очень зимостойкая.



2267. Спирея японская “Голдфлейм”- карликовый очень плотный куст не более 60 см высотой, в диаметре с годами разрастается до 80 см. Выделяется среди всех видов своей восхитительной «хамелеоновой» листвой. При распускании она лимонная, летом от золотисто-жёлтой до красноватой на верхушках побегов, осенью выгорает до золотисто-оранжевой. Соцветия нежно-розовые 6-8 см диаметром. Отличная для украшения клумб, газонов, создания бордюров и окаймления декоративных участков. Медленнорастущая и неприхотливая.



2268. Спирея японская “Пёстролистная”- пёстролистный карликовый сорт спиреи! Кустики 40-50 см высотой, медленнорастущие. Листья жёлтые с розово-кремовыми пятнами. Соцветия тёмно-розовые широкопирамидальные крупные. Отлична для горки, декоративного бордюра и клумб.



2269. Спирея Билларда- красивый кустарник до 1,6 м высотой с плотной кроной овально-пирамидальной формы. Легко поддается стрижке, благодаря которой растению можно придать любую форму. Соцветия сиренево-розовые, пирамидальные, похожие на небольшие соцветия сирени, до 20 см длиной, очень обильные. Похожа на «Летнюю сирень», только розовая, красиво высаживать вместе. Отлично смотрится и в одиночной посадке, и в живой изгороди. Очень неприхотливый зимостойкий кустарник, но предпочитает открытые солнечные места.



2270. Спирея Пепельная (серая)- невероятно красивый гибридный вид спиреи! Кустики компактные плотные с очень тонкими плакучими побегами и мелкой листвой, высотой до 1,5 м. Цветы белоснежные, похожие на небольшие цветы вишни, так плотно облепляют побеги, что они кажутся покрытыми белой пушистой пеной! На кончиках побегов образуют плотные свисающие соцветия без листвы 30-40 см длиной. Цветение очень раннее- с начала июня.



от 10 шт- 200 р

2273. Спирея Пепельная “Грефшейм”- один из ценнейших сортов спиреи и один из красивейших северных кустарников для газона и альпийской горки! Кустики низкие 80-100 см с тончайшими веточками и незаметной листвой. Цветы белоснежные, образуют плотные длинные- по 50-60 см ниспадающие до самой земли соцветия на кончиках побегов. Крона плакучая каскадная. Цветение раннее- в начале июня и длительное- до середины лета. При отцветании лепестки опадают, не ухудшая декоративных качеств куста. Цветущие экземпляры этого сорта привлекают к себе взгляд издалека и кажутся тропической экзотикой! Зимостойкость очень высокая. Сорт представляет интерес для самого широкого использования в садово-парковом строительстве. Подойдет как для одиночной посадки на газоне, в центре клумбы, на берегу водоёма и около дома (хорошо сочетается с хвойниками), так и для создания декоративных изгородей и бордюров. Неприхотлив к почвам.

от 10 шт- 200 р





2275. Спирея Тунберга карликовая- очень красивый карликовый сорт спиреи! Кустики плотные шапковидные высотой всего 50-60 см. Соцветия белоснежные пирамидальные, крупные, покрываю куст сплошь! Цветение раннее, с середины мая, начинается ещё до распускания листьев и подолжается на протяжении месяца. Идеален в одиночной посадке, на клумбе, для её обрамления, в декоративной бордюре, около дома, водоёма и на горке.
от 10 шт-200 р



2276. Спирея Иволистная сиреневая- очень эффектный вид! Плотный компактный куст до 1,6 м с овально-пирамидальной кроной. Легко стрижется. Соцветия яркой насыщенно-сиреневой окраски, пирамидальные, крупные, обильно покрываю куст. Похожа на «Летнюю сирень», только сиреневая, красиво высаживать с ней и спиреей Билларда. Отлично смотрится и в одиночной посадке, и в живой изгороди. Очень неприхотлива, м\с не менее-50 С.



2277. Пузыреплодник Калинолистный- очень красивый высокорастущий вид! Близок к спиреям, тем не менее нынче относят к отдельному роду. Крайне непри-

хотлив и высокозимостоек, пригоден для выращивания в районах с минимальной температурой не менее -50 С. Кустарник до 3 м с очень плотной кроной и плакучими, ниспадающими во взрослом состоянии ветвями. Лист сердцевидный 3-5 лопастный, похожий на уменьшенный лист калины. Цветы белоснежные, достаточно крупные, собранные в плотные шарики до 10 см диаметром. Во время цветения они покрывают побеги сплошь, заставляя их изгибаться к земле и производя впечатление огромных ниспадающих соцветий по 1-1,5 м длиной! Широко используются в садово-парковом строительстве. Пригодны для одиночной посадки на газоне, около дома и для создания высоких живых изгородей. Хорошо развиваются на переувлажнённых и бедных почвах. По осени соцветия сменяются вздутыми плодами-листочками красноватого цвета, хлопающими при нажатии. Широко используется и для стрижки, особенно красивы сорта с разноцветной листвой, высаженные вместе.



2278. Пузыреплодник Амурский-редкий ценный в озеленение вид! Кустарник с плотной кроной и прямостоячими красноватыми побегами. Без стрижки со временем достигает 3,5 м высотой и 2,5 м в диаметре. Лист крупный трёхлопастный, насыщенного тёмно-зелёного цвета. Невероятно красив во время цветения! Цветы белые крупные (1,5 см) с розовыми пыльниками, собраны в шаровидные соцветия до 10 см, которые очень густо покрывают все ветви. Цветение на протяжении июня. Имеет интересную бумажную, отслаивающуюся полосками кору, которая на старых побегах образует свисающую «бороду». Плоды жёлтые, позже краснеющие.



2279. Пузыреплодник Плакучий-высокие кусты до 2,5 м. со свисающими каскадно ветвями, вы-

носит сплошную тень, цветение в июле очень обильно- весь куст словно усыпан шапками снега, м\с исключительная.

2280. Пузыреплодник «Атропурпура»- изумительно красивый сорт с насыщенной фиолетово-чёрной листвой! Соцветия белые до 8 см, во время цветения создают на фоне тёмной листвы яркие контрастные пятна! Одна из лучших декоративнолистных пород для севера, неприхотлива и зимостойка. Особенно красиво высаживать вперемешку с другими видами пузыреплодника. Обладает более сдержанным ростом. Отлично подходит для стрижки. Популярен в садово-парковом строительстве для создания ярких декоративных шаров, бордюров и контрастных живых изгородей. Благородно смотрится и высаженный отдельно на газоне.

от 10 шт-300 р, от 20 шт-200 р



22281. Пузыреплодник «Дьябло»- ещё один краснолиственный сорт с насыщенной фиолетово-чёрной окраской листвы! Соцветия белые, крупные.



Стриженные кусты, в сочетании с пузыреплодником калинолистным (на переднем плане).



2282. Рябинник Рябинолистный- ещё один вид близкий к спиреям, но разительно отличающийся формой листа и величиной соцветий! Куст округлый ровной формы 1,2-1,5 м с крупной перистой листвой 30 см длиной, похожей на листья рябины. Цветы белые, ароматные, собраны в достаточно плотные соцветия до 30 см длиной, располагающиеся на верхушках побегов. Всё растение смотрится очень изящно! Хорошо переносит тень, избыток влаги, засуху и любые почвы, из-за чего используется как закрепитель склонов и на песчаных и на болотистых местах. Радует цветением с июня по август, а ажурной листвой весь тёплый сезон! Отличен как в групповой, так и в одиночной посадке, пригоден для высадки под кроной большого дерева. Ценится пчеловодами как медонос. Морозостойкость очень высокая. от 10 шт- 200 р



Дёрены декоративные Цена- 400 р

от 10 шт любых видов - 200 р
от 30 шт любых видов - 100 р
Кустарники с яркими пурпуровыми побеги и глянцевой корой. Одна из немногих культур, которая декоративна не только летом, но и зимой, когда её яркие побеги эффектно смотрятся на фоне белого снега. Высота разных видов от 1 до 3,5 м. Лист довольно крупный волнистый, тёмно-зелёного оттенка, у некоторых видов со второй половины лета тёмно-красный. Цветы белые, собраны в небольшие щитки по 5-10 см. Ближе к осени созревают гроздья белоснежных ягод, которые украшают кусты до самой зимы. Очень неприхотливы, не тре-

буют никакого ухода, высокозимостойки (одна из самых северных кустарниковых пород). Является декоративным родственником кизила. Широко используется в одиночной посадке, для быстрого декорирования строений (высокие и лиановидные сорта), в живых изгородях и для стрижки. При посадке на солнечном месте хорошо держит форму.

2300. Дёрен Белый- куст около 2 м, кораллово-красные глянцевые побеги, тёмный лист, белые шапки цветов около 8 см диаметром, нарядные белые плоды.



2301. Дёрен "Сибирский"- низкий куст с ярко-красными побегами.



2302. Дёрен "Плакучий"- побеги лиановидно-плакучие гибкие до 3,5 м. с глянцевой пурпуровой корой, пушистые белые соцветия около 8 см диаметром, хорошо обсаживать хоз.постройки, при посадке у стены формируется подобие лиановидной кроны.



2303. Дёрен Отпрысковый- с толстыми кораллово-красными побегами до 3 м, образующими

воздушные корни, цветки белые в крупных щитках.

2304. Дёрен Красный (Декоративный кизил)- кустарник до 4 м (на открытом месте обычно около 2 м) с ярко-красной корой. Эффектен и летом и зимой, на фоне снега. Лист мельче, чем у других видов, тёмно-зелёный, похож на лист плодового кизила. Со второй половины лета листва приобретает ярко-красные, а позже тёмно-бордовые оттенки, сохраняется долго- до снега. Цветы белые, собраны в небольшие щитки. Ягоды тёмно-красные, или чёрные. Неприхотлив, обладает меньшей скоростью роста, отлично стрижётся. Широко применяется в садово-парковом строительстве, особенно при создании декоративных изгородей и бордюров.



Стриженный декоративный бордюр из дёрена красного



Дёрен пёстролиственный

Цена-400 р
от 10 шт любых видов - 200 р

Самая северная из пёстролистных культур, которых так мало в наших широтах! Не требуют ухода, способна произрастать на бедных и влажных почвах, выносит 50-гр. морозы. Все сорта имеют компактные плотные кустики 1-1,5 м высотой (не рек. высаживать в тени, где отдельные ветви вытягиваются и куст теряет декоративность), хорошо стригутся и неплохо держат форму. Широко применяются в одиночной посадке и при создании декоративных бордюров, используется также в создании зелёных скульптур. Имеют потрясающий вид и станут украшением любого сада!

2310. "Серебристо-окаймлённый" - лист с бело-серебристым окаймлением, очень нарядный редкий сорт, красиво цветёт!



2311. "Elegantissima" лист белый на большей части!



Дёрен "Elegantissima" в групповой посадке с пузыреплодником "Atropurpurea"



2312. "Шпета"-кусты карликовые около 1 м, лист с широкой жёлтой окантовкой, пятнами уходящей к середине листа, в начале лета жёлтый на большей части.



Низкий стриженный бордюр из дёрена "Шпета"



2313. "Гаухальта"- редкий сорт с жёлтыми, розовыми и кремовыми пятнами, часто на одном листе сразу! Куст этого дёрена станет одним из лучших украшений сада в течение всего сезона!



Жимолость плетистая м/с

Цена- 300 р. от 10 шт- 150 р
от 20 шт любых видов - 100 р

Великолепные и неприхотливые декоративные лианы! Выбор культур для вертикального озеленения в наших широтах крайне невелик. Из абсолютно зимостойких, не нуждающихся ни в каких укрытиях и сложном уходе можно назвать пожалуй всего две- девичий виноград и жимолость. Предлагаются две отборные по м/с формы, на которых не отмечалось подмерзаний даже после 45-градусных морозов. Немного отличаются по форме листьев и оттенку цветов. У одной формы лист овальный, среднего размера, цветы 5-6 см длиной, белые, желтеющие к краям и розовеющие к центру, красноватые снаружи, собраны в густые пучки, которые очень плотно унизывают все побеги! У второй лист крупный, почти округлый, цветы светло-лиловые, 6 см длиной, но их кол-во в пучке меньше. Цветы у обоих сортов с приятным ароматом. Побеги очень длинные и быстрорастущие, до 8 м и с приростами по 3-4 м в год! Восхитительно смотрится на опорах, на стене дома, в декорировании строений и пущенная на арки. Благодаря плетистым жимолостям можно привести в свой сад южный колорит! Растения очень неприхотливы, отлично развиваются на любых почвах, как на открытом месте, так и в тени. Для нормально развития с первого-же года необходимы опоры!

2320. Форма №1.



2321. Форма №2.





Ивы декоративные

Цена— 400 р

от 10 шт любых видов- 200 р

от 20 шт любых видов - по 150 р

Разнообразие дек. форм и сортов с изящным видом!



Ивы-довольно древние листовенные породы, появившиеся ещё в меловом периоде. Сейчас только видов рода ива в мире насчитывается по самым скромным оценкам около 550 штук, а декоративных сортов в разы больше! Благодаря красивому у многих видов цветению глянцево-красной, крайне раннему цветению и декоративной форме кроны, находят самое широкое применение в садово-парковом строительстве. А учитывая высочайшую морозостокость и неприхотливость многих видов, ивы являются одними из ценнейших декоративных пород для северных регионов. Способность развиваться на заболоченных, песчаных почвах и даже на мелководье делает их незаменимыми в укреплении берегов, склонов, песчаных оврагов и в осушение болот. Облиственные высоковитаминные ветви ивы широко применяются на корм животным, особенно козам и овцам. Также они незаменимы в плетение и создание декоративной мебели. Ивы являются ценнейшими весенними медоносами. Кору многих видов используют при дубление кож. В безлесных районах используются и как строительный материал. Имеют высочайшие лекарственные свойства, используются для получения салицина, кора ивы обладает противовоспалительным, обезболивающим, жаропонижающим и противовирусным действием. Салициловая кислота вообще впервые была обнаружена имен-

но в иве, отсюда и её название. Имеет множество декоративных форм и сортов. Достояна самого широкого применения в декорировании садов и парков!



2350. Ива Матсудана «Сибирский гибрид»- уникальный вид, не имеющий аналогов по внешнему виду среди всех древесных пород! Невозможно описать это растение, его нужно увидеть. Все побеги у данного вида ивы (включая ствол и скелетные ветви) развиваются, закручиваясь по спирали, а их тонкие кончики свешиваются в стороны и вниз, красиво раскачиваясь при малейшем дуновении ветерка. Листья длинные ланцетные, также закручивающиеся в спираль. Молодые экземпляры развиваются как правило стройной колонной. Достигая 2-3 м они начинают превращаться в изящные небольшие деревца, причём невозможно найти два похожих экземпляра, т.к. побеги закручиваются у каждого по разному. Встречаются как прямостоячие растения с раскидистой макушкой и ниспадающими кончиками ветвей, так и извилисто-склонённые на одну сторону, и совсем плакучие, с ветвями ниспадающими вниз. Высота взрослого дерева в целом составляет 3-4 м. Формирующая обрезка позволяет задать и желаемую в конкретном случае форму кроны и высоту дерева. Кора имеет красивый красноватый цвет. Ива Матсудана, как ничто другое принесёт в ваш сад частичку Японии, обладая характерным обликом деревьев с японских гравюр. Наравне с сакурой её любят изображать на своих картинках местные живописцы. Благодаря своим исключительным декоративным качествам она найдёт применение в любой, самой изысканной ландшафтной задумке и станет украшением участка. Прекрасно смотрится в одиночной посадке на газоне,

около дома, в центре большой клумбы, очень хороша для высадки на берегу водоёма. Можно сформировать и оригинальные, ни на что не похожие живые изгороди. Декоративна в любой сезон года, благодаря извилистым красноватым ветвям радуется глаз даже в зимнее время. Используется она и для создания растений-бансай. Данная форма не подмерзает как минимум до -45 С и пригодна для более холодных участков, чем «Гортуо-за».



2351. Ива Белая- классический и один из самых красивых и мощных представителей рода ивы. Дерево 6-8 м высотой (иногда до 20—30 м) с шатровидной раскидистой, несколько плакучей кроной. У старых деревьев ствол достигает 1 и более метров диаметром. Долговечно, доживает до 100 лет. Побеги длинные, глянцевые, красивого оливково-жёлтого цвета, гибкие, не ломающиеся, кончиками свешивающиеся вниз. Листья узколанцетные длинные, до 15 см, с заострённой вершиной, сверху тёмно-зелёные блестящие, снизу серебристые. Осенью выгорают до тёмно-жёлтых и долго держатся на ветках. Серёжки золотистые, длиной 4-5 см, цветение довольно позднее, в апреле-мае, одновременно с распусканием листьев. Гибкие ветви применяются для плетения и изготовления мебели, они незаменимы для гнутых элементов изделий. Издревле используется в культуре и садово-парковом строительстве, особенно эффектно смотрится у воды! Быстрый рост позволяет успешно использовать данный вид для скорейшего озеленения, быстрого создания отдельностоящих деревьев, аллей и придорожных насаждений. Является также ценной витаминной кормовой культурой, для этого формируют периодически скашиваемые кустарниковые полосы. Широко

применяется в лекарственных целях. Именно из данного вида ивы в 19 веке была получена салициловая кислота, на основе которой позже был создан аспирин. Кора ивы белой является ценным противовоспалительным и жаропонижающим средством. Один из самых ранних и наиболее ценных медоносов, с очень высокой производительностью (до 3-4 кг мёда в день). Мёд с ивы белой мелкозернистый, золотисто-кремового оттенка и высоких вкусовых качеств.



2352. Ива Белая плакучая (Alba Pendula)- декоративная форма ивы белой. Дерево высотой 5-6 метров с изящной раскидистой кроной и ниспадающими к земле ветвями. Кора красивого светложёлтого цвета. Лист длинный ланцетный, серебристый. Данная форма находит самое широкое применение в садово-парковом строительстве, благодаря сочетанию своих декоративных качеств с очень высокой зимостойкостью и неприхотливостью! Станет украшением сада на участках, где подмерзает Вителлина жёлтая и ива Вавилонская. Наиболее перспективная среди плакучих форм ивы, для использования в различных регионах нашей страны! У взрослых экземпляров ветви ниспадают до самой земли, а особенно эффектно смотрятся насаждения этой ивы по берегу водоёмов, где ветви опускаются прямо в воду! Данная форма ивы украсит любой сад, парк, аллею и декоративный пруд. Великолепно смотрится и в одиночной посадке на газоне и около дома! Как и номинальный вид, обладает быстрым ростом, красивой древесиной и ценными лекарственными свойствами.



2353. Ива белая Серебристая- ещё одна декоративная форма

ивы белой. Достаточно высокое мощное дерево, достигающее во взрослом состоянии 10-12 м. Веточки оливково-жёлтые, глянцево-зеленые, очень краси-вые. Широко применяются для плетения и поделок. Отличается яркой серебристой окраской листвы. Особенно красиво смотрится в совместных посадках с краснолиственными и пестрыми культурами! При обрезке можно поддерживать более низкую крону, вплоть до кустарниковой. Отлично подойдёт для большого сада и парка, великолепно при создании декоративный аллей и высадки у воды. Высокозимостойка и неприхотлива.



2354. Ива “Виттелина желтая” (*Vittelina pendula*)- одна из самых красивых плакучих ив! Дерево высотой 6-8 м с блестящими ярко-жёлтыми побегами, благодаря которым декоративно в течение всех сезонов. Лист узкий длинный около 15 см, тёмно-зелёный сверху и серебристый с нижней стороны, благодаря чему крона очень красиво переливается на ветру. Ветви каскадами ниспадают до земли. Эффектна в одиночной посадке, у водоёма и для создания аллей. Благодаря тонким длинным побегам раскачивается от малейшего дуновения ветра. Долговечна, доживает до 100 лет. Помимо декоративных качеств, находит широкое применение в плетении и приготoвление лекарственных препаратов. Морозостойкость данной формы достигает -43 -45 С, на более холодных участках выращивать не рекомендуется, хотя с возрастом зимостойкость и повышается (можно использовать обвязку нижней части молодых растений).



2355. Ива Вавилонская- классика декоративного строения! Эта плакучая ива, родом из Китая, была завезена в Европу и Северную Африку столетия назад и к

настоящему времени получила самое широкое распространение в культуре. Если вы видели в местном парке «потрясающе красивую плакучую иву, водопадом ветвей ниспадающую до земли», то это точно наверняка она! Дерево 5-6 м высотой (редко до 10 м) с толстым стволом до 30-50 см диаметром у старых экземпляров. Ветви очень длинные, с годовым приростом до 2 м, оливково-жёлтого цвета. Листья узкие длинные, серебристо-сизого цвета с заострённой вершиной. Серёжки тонкие желтовато-зелёные 3-4 см, цветёт одновременно с распусканьем листьев. Крона растений с 8-10 летнего возраста производит обескураживающее впечатление! Длинные, почти не ветвящиеся ветки ниспадают с самой вершины дерева до земли и частично стелются по ней. Создавая в итоге настоящий шатёр, похожий на укромную беседку! Очень эффектна в одиночных посадках, в небольших группах и для высадки на берегу декоративного пруда, где ветви падают прямо в воду. Широко распространена в Европе, встречается и в городских парках средней полосы России, но для участков с температурами ниже -38 -40 С не годится, в виду подмерзания молодых приростов и снижения декоративности.



2356. Ива Козья (бредина)- изящное дерево до 6-8 м с толстым (до 40 см) стволом и красивой раскидистой кроной. Кора гладкая зеленовато-серая, с продольными трещинами. Лист крупный, кожистый, до 18 см длиной и 6-8 см шириной, ярко-зелёный, разительно отличается от других видов ивы. Серёжки крупные 4-6 см плотные, пушистые, серовато-белые при распусканье и золотистые во время цветения. Отличается обильным буйным цветением в очень ранние сроки! В марте, ещё на фоне снега, дерево уже как правило покрывается пушистыми «котиками», а часто почки начинают распускаться и во время зимних оттепелей. Ценится как самый ранний и очень продуктивный медонос. Мелкозернистый ивовый мёд имеет ярко-золотистый оттенок. Молодые побеги с крупной листвой являются отличным витаминным

кормом для коз и овец, их заготавливают впрок в виде веников. Для этих целей посадки ивы козьей можно «скашивать» несколько раз за сезон, поддерживая их в кустовой форме. Широко применяется в народной медицине. Молодые побеги и пыльцу раньше использовали в кулинарии. Быстрорастущие мощные деревья отлично укрепляют почву и способствуют осушению влажных участков. Это же позволяет использовать данный вид как для декорирования самых неблагоприятных с климатической точки зрения участков, так и для быстрого создания в садово-парковом ландшафте взрослых деревьев и аллей.



2357. Ива “Шаровидная”- морозостойкий декоративный сорт ивы для севера. Высокий густой кустарник с ветвлением от самой земли, достигающий 3,5 м и формирующий красивую полушаровидную крону. Ветви достаточно толстые гибкие, буровато-серые. Листья овальные, тёмно-зелёные, кожистые. Серёжки беловато-серые, при цветении желтоватые, 3-4 см длиной. Цветение в средние сроки, в апреле, одновременно с распусканьем листьев. Не требует формирования, хотя при стрижке даёт ещё более потрясающие результаты и пригодна для зелёного строительства. В целом рекомендуется прежде всего для декорирования самых неблагоприятных участков, ввиду своей высочайшей зимостойкости и неприхотливости. Отлично развивается на заболоченных почвах, способствуя их осушению. С удовольствием поедается скотом, может использоваться и как высоко-продуктивная кормовая культура. Пригодна в одиночных посадках и для создания живых изгородей.



2358. Ива Шерстистопобеговая (ива Гмелина)- неприхотливый и быстрорастущий вид ивы, некоторыми исследователями рассматриваемый как гибрид между ивой козьей и ивой прутьевидной. Высокий кустарник или дерево до 10-15 м высотой. Обладает очень быстрым ростом, на уровне трёхтычинковой и козьей. В целом по внешнему виду и применению сход с ивой козье-й. Основным отличием является листва, она продолговатоланцетная до 20 см длиной, ярко-зелёная сверху и серебристо-белая с нижней стороны. Побеги и кора этой ивы ценится в плетении. Отличный медонос. Пригодна для укрепления берегов и осушения болотистых участков. В декоративной садоводстве может быть использована в одиночной посадке и группами у водоёма.



2360. Ива Пурпурная “Грацилис”- карликовый сорт с шаровидной формой кроны. Веточки очень тонкие пурпурового оттенка. Листочки мелкие узкие серебристые. Серёжки среднего размера, красные. Растение формирует небольшой штаб до 50 см (ветвление может начинаться и сразу от земли, можно задать желаемую форму обрезкой в первые года после высадки) и очень плотную шаровидную крону диаметром около 1-1,5 м. Смотрится нарядно и изящно! Не требует специальной обрезки- крона формируется сама. С обзёркой пригоден для создания небольших зелёных скульптур и декоративных бордюров. Долговечна. Желательно сажать на открытом месте, в тени с годами крона рядееет. Прекрасно подойдёт ни только для крупного, но и для маленького сада. Хорошо в одиночных посадках, в ком-

позиции с хвойниками и в живых изгородях.



2361. Ива Остролистная (Краснотал, Красная Верба, Шелюга)- один из самых красивых дикорастущих видов ивы! Деревца с достаточно толстым стволом и красивой плотной кроной 6-8 м высотой. Ветви тонкие длинные с блестящей темно-пурпуровой корой с сизым налётом. Лист узкий ланцетный 15 см длиной, темно-зелёный блестящий сверху и голубоватый с нижней стороны. Серёжки белые, при распускании с жёлтыми пыльниками, 3-4 см. Ценится очень ранним цветением, в марте-апреле (часто и во время оттепелей зимой), до распускания листьев. Побеги используются для получения ивового прута. Красива в одиночной посадке на газоне и около водоёма, применяется для укрепления склонов.



2367. Ива карликовая “Глобоза”- экстремальный карлик. Образует кустик высотой 1-1,5 м с плотной округлой кроной из тонких веточек и узких серебристых листьев. Не перерастает и не теряет форму, не требует никакой обрезки. Прекрасно смотрится в одиночной посадке и в живых изгородях (для этого высаживают густо- через 50 см). Вид очень неприхотлив и высокозимостоек, долговечен, не требует ухода, мирится и с засухой и с переувлажнением.



2368. Ива Пурпурная (Краснотал)- изящный тонковетвистый кустарник 2-4 м высотой с длинными синевадно-пурпуровыми побегами. Лист узкий серебристый 15 см длиной, голубоватосизый волнистый. Побеги широко используются для получения ивового прута с чисто-белой древесиной. Серёжки узкий длинные около 3 см, красноватозелёные, малодекоративны. Пригодна для живых изгородей и укрепления склонов.

2370. Ива карликовая “Помпон”- ещё один декоративный сорт ивы с прекрасной формой кроны! Взрослое дерево образует штамб высотой до метра и плотную шаровидную крону около 2 м диаметром. Ветви жёлтые с блестящей глянцево-зелёной корой. Листочки узкие глянцево-зелёные с обеих сторон, 10-15 см длиной. В целом хорошо формируется сама, но в первые года желательна корректирующая обрезка с удалением отдельных нижних побегов. Взрослое дерево станет прекрасным украшением газона, отлично смотрится в одиночной и групповой посадке, из неё можно сформировать великолепные аллеи! Ввиду очень плотной кроны один из лучших сортов для создания высоких зелёных скульптур. При частой посадке подойдёт для создания высокой живой изгороди, неплохо держит форму! А быстрое достижение взрослого состояния (за 5-6 лет) делает её незаменимой в садово-парковом строительстве!



2371. Ива декоративная “Красная”- декоративная форма с блинными гладкими яркпурпуровыми побегами. Декоративна в течение всего сезона, в т.ч. и зимой! Дерево с плотной овальной кроной 5-6 м высотой. Лист удлинённый до 20 см, темно-зелёный сверху и серебристый с нижней стороны. Серёжки серебристо-белые крупные. Отли-

чается очень ранним цветением (в феврале-марте), из-под сугробов. Нередко зацветает ещё с осени, или во время зимних оттепелей. Высокозимостойка и неприхотлива. Отлично смотрится в одиночной посадке на газоне и в аллеях, пригодна для стрижки.



Розы м/с неукрывные Цена- 400 р

Только те сорта и виды, которые не нуждаются ни в каких укрытиях в условиях моего участка. Цветы у представленных сортов красивой изящной формы с сильным ароматом.

2380. Роза бедренцеволистная “Альба Плена”- старинная парковая роза, кусты густые около 1,5 м с мелкой зубчатой листвой, цветы кремово-белые махровые обильные, очень душистые, крайне м/с, цветёт долго в июне-июле, во время массового цветения кусты очень нарядны! Этот сорт выращивается в неукрывной форме даже в Мурман. обл. и на севере Урала.



2381. Роза Плетистая “Эксцельза”- садовая классика, создающая при шпалерном выращивании восхитительные виды! Побеги длинные околоченные, до 5-6 м, лист глянцево-блестящий. Цветы сиренево-розовые, густомахровые в крупных плотных гроздях. К сожалению, на холодных участках средней полосы и севернее требует снятия на зиму.



2382. Роза плетистая “Бесшпильный Гигант”- очень интересный, уникальный в своём роде сорт плетистой розы! Во первых, это единственная плетистая роза, которая не подмерзает у меня без укрытия, что позволяет выращивать её на шпалерах в северных широтах! Во вторых её побеги совершенно лишены шипов. А цветы у этой розы простые (не махровые), белые и собраны по 20-30 шт в метёлки, образующиеся по всей длине однолетних побегов и на их макушках. Цветение обильное и длительное, с середины июня, ежегодное- несмотря на любые капризы погоды. Побеги длиной до 6 метров. Увитые этой розой шпалеры и арки представляют собой поистине обескураживающее зрелище и восхищают всех гостей и соседей! Сорт крайне неприхотлив, легко приживается как на сухих, так и на самых переувлажнённых почвах, ничем не болеет.



2384. Роза Центифолия- моя любимица! Эта роза не перестаёт меня радовать вот уже почти 20 лет. Когда-то сеянец данного вида получил от знакомого садовода. Несмотря на

южное происхождение (в "диком" виде распространена во Франции), по крайней мере данная форма показывает высочайшую зимостойкость в условиях моего непростого участка. Она обмерзала до снегового покрова лишь однажды, после зимы 2006/2007 годов. После этого взрослый куст неоднократно переносил 40-градусные морозы безо всяких укрытий. Относительно происхождения розы центифолии (или уже правильное говорить роз центифолия, существует много их разновидностей) до сих пор ведутся споры. Не все согласны с тем, что однажды этот потрясающего вида "шиповник" был найден в дикой природе, несмотря на то, что за последние века неоднократно были сообщения о нахождении её в виде дикорастущих популяций. Кто-то считает, что изначально эта роза была завезена во Францию из Азии, а кто-то настаивает на её гибридном европейско-азиатском происхождении. Как-бы то ни было, роза очень полюбилась французам и известна в мире также под названием: Сентифолия, Столепестковая и Прованская роза. Это один из основных видов розы, выращиваемый для получения ароматического сырья, используемого в парфюмерном производстве. Замечателен тот факт, что учитывая высокую морозостойкость и обильное ежегодное цветение, такие "парфюмерные" плантации вполне могли бы быть заложены и во многих регионах России. Роза Центифолия обладает очень сильным, тонким и приятным ароматом, отличающимся от всех других видов и сортов. Она была популярна в садах в прошлые века, а сейчас встречается очень редко. Кусты достигают почти 2 м, имеют несколько плакучую форму кроны. Цветы великолепного сиреневого цвета (при этом он меняется по мере цветения от розово-сиреневого до голубовато-белого и почти белого в тени) густомахровые (не зря её называют Столепестковой!), крупные- до 10 см диаметром. Цветение раннее и долгое- с конца июня до августа, очень обильное- цветы постоянно и густо покрывают все ветви.



Розы дикие

Цена- 350 р от 10 шт- 200 р

2390. Роза Бедренцеволистная-редкий вид! кусты густые с мелкой листвой, цветы бело-жёлтые махровые, высочайшая зимостойкость.

2391. Роза Морщинистая- ценный в озеленение декоративно-ягодный кустарник! Кусты плотные шаровидные 1-1,5 м в диаметре. Лист красивый перистый крупный, с глянцевым блеском с верхней стороны. Имеет крупные цветы красивой формы и насыщенных окрасов. Одна из самых холодостойких роз для севера и самый крупноплодный витаминный шиповник! Цветы обладают очень приятным тонким ароматом, в ряде стран специально выращивается для получения эфирных масел и использования в парфюмерии. Плоды достигают 3-4 см диаметром, имеют толстую (для шиповников) маслянистую мякоть, очень вкусную в свежем виде и в переработке. См. подробнее в разделе плодовых культур. Цветение ремонтантное, с весны до самого снега, обильное, по пышности сравнимое с рододендронами! В коллекции формы и сорта со следующими окрасами: "Крупноплодный витаминный"- тёмно-розовый, "Альба"- белый, "Мясистый"- сиреневый, "Крупноплодный Белый"- белый. Один из лучших кустарников для создания живых изгородей по периметру участка. Отлично смотрится и в одиночной посадке.



2392. Роза Коричная- кустарник до 2 м высотой. Побеги с глянцевой блестящей корой одревковатого или красного цвета, шиповатые и безшипые в зависимости от сорта. Цветы широко-раскрытые до 6 см диаметром, очень ароматные, от тёмно-сиреневых до почти белых. Плоды овально-удлинённые, среднего размера, с сильным ароматом, используются на сушку в лекарственных целях. Довольно красива в культуре, цветение раннее и продолжительное, в первой половине лета. Имеются формы: сиреневая, бледно-розовая, бежистая (ярко-розовые цветы). Высокозимостойка и неприхотлива, пригодна для создания живых изгородей вокруг участка. В отличие от предыдущего вида, для поддержания декоративности, желательна периодическая стрижка и вырезка старых побегов.



Северные тропики

Цена- 300 р Растения для севера с тропическим видом!

2400. Горец Сахалинский (гречица сахалинская)- оригинальный многолетник семейства гречишных, родом с Сахалина. Известен также под названиями "Северный фикус" и "Сибирский бамбук". Растения очень мощные, побеги достигают 3-4 м высотой! Крупные овальные листья с заострённой вершиной, длиной до 30 см напоминают тропический фикус, а очень толстые сегментированные

стволы- бамбук. При это вид крайне неприхотлив и очень морозостоек, пригоден для выращивания в большинстве регионов России, не требует никаких укрытий на зиму. Великолепны и его снежно-белые метёлки цветов, длиной до 20 см, которые в августе-сентябре густо покрывают верхнюю половину побегов. Широко используется в культуре по всему миру, как декоративное, овощное и кормовое растение. Благодаря исключительно быстрому росту, высадив ряд этих растений можно всего за пару лет создать декоративную ширму, которая закроет неприглядное строение, создаст живую изгородь вокруг участка и просто украсит сад. Взрослые осенние кусты производят вид настоящего тропического дерева и сложно поверить, что это всего-лишь травянистый многолетник! Коленчатые побеги около 3 см толщиной, после опадения листьев, сохраняются до следующего лета. Весной их можно срезать и использовать в хозяйстве, например в качестве опор для гороха и фасоли. Молодые сочные стебли с зачатками листьев, пока они ещё не загубели, используют в пищу. Их добавляют в весенние супы, щи и используют по аналогии с ревенем для киселей и варенья. На Дальнем востоке из них готовят и аналог кабачковой икры, потушив с луком и другой весенней зеленью. На плодородных почвах растение довольно сильно разрастается, так-что для поддержания декоративности посадок желательно ограничивать кусты вкопанным в землю шифером.





2401. Мискантус Китайский «Северный бамбук»- высокий декоративный злак 2-3 м, красивые сегментные стебли и узкие длинные листья с белой прожилкой. Очень красивые его крупные пушистые метёлки серебристого цвета как-бы шёлковые с тонкими свисающими нитями. Зимостоек, не треб. никаких укрытий, прекрасен у водоёма на клумбе, одиночно, одревесневающие стебли используются для поделок и декорирования.

2402. Мискантус Сахароцветковый- очень красивые метёлки до 50 см. из блестящих серебристых цветков.



2403. Фалярис «Сноу Пинк» – пёстролистный зимостойкий злак! Листья в яркие бело-розово-зеленые полоски. Образует шторы. Поразительный эффект!!! Весной полоски почти белые, летом преимущественно розовые.



2404. Фалярис Весенний- лист весной снежно-белый на большей части, летом зеленый с белыми полосами.

2405. Фалярис Бордюрный- низкорослый вид, белые полоски на большей части листа, красавец!



Виноград Девичий м/с

Цена- 300 р. от 10 шт - 150 р

от 30 шт любых видов - по 100 р

Ценнейшие в озеленении полностью зимостойкие лианы! К сожалению очень мало используются в средних широтах России, несмотря на наличие м/с форм. Очень неприхотливы, не требуют после посадки практически никакого ухода.

2410. Виноград Девичий Пятилисточковый м/с, форма «Высокорослый»- лист красивый довольно крупный, из 5 отдельных листочков. Растения дают приросты до 3 м в год, позволяют быстро создать южный колорит, закрыть сараи и другие неприглядные строения, украсить стены домов, заборы и декоративные арки. Они не только не портят стены своими присосками, но и вытягивают из них лишнюю влагу. Не даром это культура получила столь широкое распространение по всему миру в вертикальном озеленении! Ценная особенность этого вида девичьего винограда- те самые присоски, благодаря которым для него не нужно создавать какие-то специальные шпалеры и подвязки. Плети у данной формы очень длинные, до 20-30 м длиной, с годами переплетаются в густой тёмно-зелёный ковёр, который по осени раскрашивается в ярко-пурпуровые тона!



2411. Виноград Девичий Пятилисточковый м/с, форма «Engelmannii»- отличается чуть меньшим размером листа, а также исключительной способностью приклеиваться усиками к самым гладким поверхностям! Молодые побеги красные, взрослые серые. Высота лиан до 20 м. Осенняя окраска листвы фиолетово-красная! Приросты по 2 м в год, в первые года по 0,5-1 м в год. Зимостойкость как минимум до -45 С хорошая.



Бересклеты м/с пёстролистные

Цена-300 р

от 10 шт любых видов - по 150 р

от 20 шт любых видов - по 100 р

Ценные для севера вечнозелёные почвопокровные кустарники с исключительно яркой окраской листьев, отлично зимуют под снегом даже в Сибири. Создают плотный контрастный ковёр из кожистых листьев, нарядный в любое время года! Забивают сорняки. Подойдут для цветника, декоративного бордюра, горки, задернения сада и приствольных кругов у деревьев. Отлично себя чувствуют в тени. Довольно быстро разрастаются. Для плотного задернения следует высаживать через 30 см. Устойчивы к вытаптыванию.

2430. «Серебряная Королева»- лист с серебристо-розовыми и белоснежными пятнами.



2431. «Солнечный Луч»-ярко-жёлтые пятна на большей части листа.



2432. «Арктика»- лист мельче других видов с белоснежными пятнами на большей части.



Почвопокровные кустарники

Цена- 300 р

2435. Плющ м/с «Зелёный»- легендарное растение, неотделимый атрибут южного сада, данная форма является самой зимостойкой из мне известных, легко зимует у нас под снегом и даже частично выше, создаёт плотный вечнозелёный ковёр из довольно крупных гляцевых кожистых листьев, резко контрастирующий на фоне обычной северной растительности, на юге пригодны так-же и для декорирования стен, поднимаясь на несколько метров и завивая опоры.



2436. Плющ м/с «Чёрный Бархаг»- лист крупный тёмно-зелёный с коричнево-красными прожилками, высокозимостоек.

2438. Барвинок Малый- ещё один северный вечнозелёный почвопокровник, похожий на миниатюрный плющ! Листочки овальные с заострённой вершиной, кожистые, плотные, насыщенного тёмно-зелёного цвета. Спустя несколько лет после посадки заплетают почву сплошным вечнозелёным ковром высотой около 15 см. Хорошо забивают практически все сорняки. Отлично подходит для задернения сада, цветника, приствольных кругов у деревьев в саду и на газоне, посадке на горке. Весной побеги покрываются довольно крупными голубовато-синими цветками, собранными в большие пучки. Лекарственно. Абсолютно зимостойко. Отлично переносит тень, хорошо себя чувствует и на открытых местах. Для плотного задернения следует высаживать через 30-50 см. Устойчивы к вытаптыванию.



2439. Сныть Пёстролистная-редкость! красивое почвопокровное растение с резными белопятнистыми листьями, в отличие от обыкновенной сныти- не разрастается в стороны, а образует плотные ковры из листьев, совершенно забывая все сорняки, включая обычную сныть! Очень необычный красочный вид, зимостоек и неприхотлив.



2440. Вероника Нитевидная синяя- уникум, самый карликовый вид вероники, прекрасен для альпинария и задернения сада. растения образуют густые подушки не более 5-6 см. высотой из переплетения тонких стеблей и миниатюрных листочков, цветы обильные одиночные яркосиние, покрывают всё растения ранней весной и на протяжении всего сезона. забывает самые злостные сорняки.

2441. Вероника Нитевидная белая- отличается белыми цветами.
2442. Будра Плющевидная – красивое почвопокровное, лекарственно, цветение обильное синими цветами.

2443. Живучка Ползучая- цветы синие в початках похожих на орхидею-ятрышник, листья гофрированные блестящие изумрудного цвета, заплетают почву сплошным красивым ковром.

2444. Живучка Чёрнолистная-редкость! чрезвычайно эффектный удивительный вид, создаёт яркие ковры из фиолетово-чёрных блестящих листьев, забывает сорняки, можно высаживать группами на газоне, создавать яркое обрамление цветников и групп растений, паразитный эффект! соцветия плотные обильные сиреневые.

2445. Живучка Крупноцветковая- сортовая с особокрупными соцветиями, цветы тёмно-синие, при плотном задернении создают цветущий ковер.

2446. Копытень Европейский - классическое вечнозелёное, замена плюща для севера, листья глянцевые почти чёрного цвета, создают сплошной ковер в тенистых местах, цветы колокольчатые коричневые



Травянистые многолетники (декоративные и лекарственные) Цена- 400 р

2450. Лилейник “Буро-жёлтый”- один из дикорастущих видов, давно обосновавшийся и в культуре, кусты мощные, цветоносы прочные стойкие около 1,5 м высотой, цветов до 15 см диаметром (один из самых крупных дикорастущих видов), зимостоек и неприхотлив.



2451. Лилейник “Гибридный Красный” - сорт с изумительными крупными цветками с узкими огненно-красными лепестками, чернеющими к центру и ярко-золотистой воронкой, особенное изящество им предадут крупные золотистые пыльники, цветок внешним видом напоминает тропические гибискусы, обладает высокой зимостойкостью и неприхотливостью, быстро образует куртины, цветонос до 1 м высотой.



2452. Лилейник “Лимонно-жёлтый”- ещё один видовой экземпляр, один из самых неприхотливых, цветы ярко-жёлтые среднего размера, очень многочисленные, лепестки узкие, отогнутые, глянцевые.

2453. Лук Гигантский- относится к «лукам анзурам», это совершенно особые виды луков, родом из Центральной Азии, их сизые ремневидные листья могут достигать метра длиной и 10 см шириной, в молодом возрасте имеют высокие вкусовые качества используются аналогично черемше. Ценятся как овощные и декоративные культуры. Отрастание листовых розетки начинается очень рано, ещё из-под снега, цветочный стебель достигает 1,8 м. высотой, в начале лета на нём распускается ярко-сиреневое шаровидное соцветием до 15 см. диаметром. Используются и как срезочные. Растение лекарственно. Луковица, если каждый год рассаживать аналогично чесноку, поражает своими размерами, достигая 8-10 см, она похожа на гигантский чеснок без кожуры и состоит всего из 1-2 зубчиков. В многолетней культуре луковица мельчает, но всё-равно крупная- около 6 см, зато без пересадки и ухода эти луки могут хорошо себя чувствовать на одном и том же месте десятки лет, разрастаясь в крупные куртины. Их не поедают грызуны. Высокозимостоек.



2454. Лук Суворова («ранняя черемша»)- ещё один из луков-анзуров, чуть ниже ростом, яркие голубовато-сиреневые соцветия достигают 12 см, имеет нежные вкусные листья, отрастает раньше всех салатных культур.

2455. Пион «Фестива Максима»- отличный старинный сорт, цветы розовидные, лепестки волнистые надрезанные, серединка с оригинальными красными «каплями» на вершине лепестков, один из самых красивых и долгоцветущих сортов, имеет очень тонкий приятный аромат, куст аккуратный 1,2 м, длительное цветение при любой погоде.



2456. Пион «Старинный Полумахровый №1»- старинный сорт из сада моей бабушки, название неизвестно, относится к редким сейчас полумахровым формам, в центре их широкооткрытых цветов видно крупное кольцо ярких золотистых пыльников, за что мне по своему очень нравятся, кусты мощные неполегающие, быстро достигают «взрослого» состояния, цветы бордовые из 4-5 рядов лепестков, очень зимостоек, цветение при любой погоде, ежегодное и обильное.

2457. Флокс «Невеста»- крупные округлые соцветия белоснежных цветков, ранний июль

2458. Флокс “Пирамидальный”- цветки нежно-сиреневые в плотных пирамидальных соцветиях-початках, обильное продолжительное цветение, кусты стойкие плотные, среднерослые.



2459. Арункус Двудомный- очень неприхотлив и эффектен! лист крупный ажурный в плотной розетке пушистые кремовые метёлки до 50 см на стеблях до 1,7 м. на растение 10-15 цветочных стеблей, стоят плотно, не разваливаются, очень оживляют весенний сад. Зацветает в год посадки, быстро образует плотную куртинку, зимостоек.



2460. Цикорий Декоративный - многолетник с махровыми синими ромашками, кусты компактные 50 см, цветут обильно всё лето! Неприхотлив и зимостоек.



2461. Белокопытник- красивый ранний весенник. быстро образующий плотные дернинки, цветы сиренево-красные с крупных плотных соцветиях-початках, типе махровых мускарей, совершенно неприхотлив и зимостоек, растение севера, летом на смену красивым цветам появляются огромные листья.



2462. Вербейник краснолистный- редкая для наших широк краснолистная культура, всё растение имеет насыщенную пурпурово-фиолетовую, почти чёрной окраску, не выгорающую на солнце и не бледнеющую в тени! Изумительные яркие пытна в цветнике и саде на протяжении всего сезона, не требует никаких укрытий и ухода, зимостойкость исключительная, выносит самые плохие почвы и условия.

2463. Таволга вязолистная "Летний снег"- красивое прибрежное растение с перисторассеченными изумрудными листьями, цветение июнь-июль пушистыми кремовыми метелками до 25 см, с пьянящим ароматом меда и ландыша, метёлки как из снега, мягкие.



2464. Овсяница (Фестука) изумрудная- декоративный злак, образует розетку мягких тонких листьев, какскатно ниспадающих к земле, отлично подходит для горки, водоёма, лесного уголка.



2465. Синюха Голубая – семейства валерьяновых, очень красивое растение, прекрасно смотрятся её густые розетки перистых пальмовидных листьев и густые метелки ярких голубовато-синих цветов с золотистыми тычинками, в цветоносах по 100-150 шт.

2466. Дивясил- высоколекарственное растение с красивым и необычным для наших широт видом- лист зеленовато-серый длинноэллиптический около метра, в плотной розетке (смотрится как что-то тропическое), крупные жёлтые игольчатые ромашки достигают 10-15 см диаметром и собраны на верхушкам огромных- высотой 2-3 м цветоносов, цветение длительное в течение всего лета, обладает ценнейшими лекарственными свойствами, во многом не уступающими женьшеню.

2467. Норичник- ценное лекарственное средство (ядовито!), настоек дорого ценится.

2468. Валерьяна лекарственная- лекарственно, декоративно, ароматные цветы.

2469. Валерьяна лекарственная- Декоративная форма- цветонос до 2 м с огромной шапкой розовых очень ароматных цветов до 30 см диаметром, обладает теми-же лечебными свойствами, цветение долгое и обильное, аромат от цветов разносится по всему саду.

2470. Окопник- красивый многолетник с крупным до 80 см тёмным заострённо-эллиптическим листом с запахом огурца и ярким обильным цветением, цветы колокольчатой формы в крупной рыхлой метелке (в коллекции образцы с ярко-синими, белыми и голубыми цветами), лекарственен, удобряет почву в месте произрастания, листья при перегнивании дают много азота (сидерат, можно закапывать зеленую массу как удобрение), совершенно неприхотлив, выносит самые плохие условия.

2471. Буквица Лекарственная – наш дикорастущий родственник шалфея, красивые овальные листья напоминающие более узкие листья шалфея собраны в прикорневой розетке, соцветие- крупный плотный початок яркосиреневых цветков, обладает ценными лекарственными свойствами.

Папоротники декоративные

Цена- 400 р

Ничто так не оживит сад, цветник, водоём как растения папоротника. Они неприхотливы и создают декоративный эффект уже в год посадки. Выносят сплошную тень.

2490. Кочедыжник Женский- м/с папоротник до 1 м. высотой. Вайи собраны в ровную пальмовидную розетку, лист продолговатый сложно-перистый. Очень красив в саду!

2491. Страусник- один из самых красивых садовых папоротников с ровной пальмовидной воронкой листьев, очень красив в цветнике, на бордюре, около водоёма, под деревьями



2492. Телиптерис- красивый низкий вид около 0,5 м с ажурными жёлто-зелёными ваями широко-треугольной формы, расположенными на стеблях параллельно почве, образует куртины.



2493. Щитовник Мужской- ценен для сада- быстро образует красивые плотные тёмно-зелёные воронки до 1 м, очень неприхотлив.

ХВОЙНЫЕ ПОРОДЫ



Выращиваются посевом и черенкованием в открытом грунте на естественной почве, без выгонки и перекормки стимулято-

ра-ми, а потому полностью приспособлены к естественным российским условиям.

Ель Цена- 400 р

от 10 шт любых видов - 300 р

от 20 шт любых видов - 200 р



2550. Ель Европейская- ценный в озеленение быстрорастущий и неприхотливый вид с высокой м/с. Крона плотная конусовидная высотой 20-30 м. Долговечно, известны экземпляры по 400-500 лет. Находит самое широкое применение в промышленности и декоративном садоводстве. Украшенное дерево ели является самым узнаваемым символом новогодних праздников. Древесина используется в строительстве. Способна произрастать там, где не выживают практически никакие лиственные породы. Наряду с елью сибирской, является леособразующей породой в России. Так леса в окрестностях нашей деревни на 80% состоят из ели. Предлагаемые образцы отлично выносят заболоченные почвы (семена собраны в местном лесу). Почки, хвоя и шишки применяются для изготовления лекарственных средств. Широко используется в озеленение, как в одиночных, так и в групповых посадках, при создании парков и лесных массивов, вечнозелёных аллей, высоких живых изгородей. Хорошо сочетается с березами, клёнами, рябинами, создавая атмосферу настоящего леса! Можно высадить около дома и украшать на Новый год! Применяется и в качестве холодо- и ветрозащитных насаждений. Теневынослива, но на открытых местах крона формируется более плотная и красивая, без оголяющегося ствола.



Молодые веточки с шишками

2552. Ель Европейская «Коническая» - красивая коническая крона, быстрорастущая.



2553. Ель Европейская Прямая- плотные ветви расположены горизонтально.

2554. Ель Сибирская- наиболее северный из представителей ели, и одна из самых северных хвойных и древесных пород вообще. Лесообразующая культура на большей части территории России, прежде всего за Уралом. Мощное дерево с конусовидной и узко-конусовидной кроной до 30 м высотой. На открытых местах крона очень красивая, плотная, начинающаяся от земли. Хвоя более короткая и жесткая, темно-зеленая. Отличается также более узкой во взрослом состоянии формой кроны и более мелкими шишками. Широко используется в лекарственных целях. Отлично смотрится в одиночных и групповых посадках, в сочетании с другими хвойными и лиственными породами. Прекрасно себя чувствует на переувлажненных участках.



Можжевельники

Цена—600 р

2560. Казацкий стелющийся- побеги стелющиеся, горизонтально распростёртые, до 1,5 м, при этом куст в высоту не превышает 60 см. Хвоя изумрудно-зелёного цвета чешуйчатая, плотно облепает побеги. Очень

эффективный низкорослый вид, один из самых красивых! Его хорошо высаживать под крупными хвойниками.



2561. «Блю Стар»- суперкарлик около 30 см. высотой, в ширину крона достигает 1 м, ярко-голубая хвоя с серебристым оттенком создаёт неповторимый эффект. Интересен для горок и не только, один из самых ярких сортов.



2562. «Грин Карпет»- карликовый стелющийся сорт. Хвоя красиво-нежно-изумрудного цвета. Крона плотная низкая, вначале пирамидальная, потом распростёртая над землёй, высота взрослого куста около 40 см, диаметр кроны до 1,5 м. Неприхотлив и зимостоек.



2563. «Хиберника»- великолепный зимостойкий сорт с кипарисовым видом. Куст прямостоячий колоновидный, до 2 м высотой. Крона плотная, довольно широкая. Хвоя красивого изумрудно-зелёного цвета. Очень неприхотлив! Выносит переувлажнение. Не требует никакого формирования. Отлично смотрится в одиночной посадке, в центре клумбы, около дома и водоёма.

2564. Можжевельник съедобный (с пряными ароматными ягодами)- великолепный вид дикорастущего можжевельника, незаслуженно забываемый в садово-парковом дизайне! Отдельностоящее деревце даст фору многим современным сортам хвойников, а кроме того порадует

чёрными съедобными ягодами с очень сильным приятным ароматом, которые могут широко использоваться в кулинарии, засолке и приготовление напитков. Хвоя (не чешуйчатая) сизого цвета, крона при выращивании на открытом месте очень плотная! Куст широко-пирамидальной формы, до 2,5-3 м высотой.



Туя

Цена— 600 р

На месте 8-10 летние деревья, до 3,5 м, цена от 1000 р.

2570. Туя Западная видоизменённое медленнорастущее дерево до 20 м высотой, в наших условиях обычно не выше 5-6 м. Крона широко-пирамидальная довольно редкая по сравнению с сортовыми экземплярами (особенно у молодых растений). Происходит из Канады и севера США, на родине известно как «белый кедр», «болотный кедр», «не-гниючка». Хвоя темно-зеленая чешуйчатая, плотно прижатая к побегам, с сильным приятным ароматом. Шишечки до 1,5 см, желтоватого цвета, собраны пучками. Кора темно-бурая, у старых экземпляров отделяющаяся продольными полосами. Древесина красная, прочная, не подверженная гниению. Эфирное масло получаемое из хвои используется в медицине и парфюмерии. Прекрасная неприхотливая быстрорастущая культура с высокой морозостойкостью (данная форма безо всяких подмерзаний переносит как минимум -45 С). Подойдёт для одиночной посадки и создания высоких живых изгородей (для этого высаживается часто, не реже 1 м).



2571. «Golden Globe»- шаровидный куст около 1 м. диаметром, хвоя золотисто-жёлтая. Высокозимостойка и неприхотлива.



Туя Западная Колоновидная

Цена— 600 р

Лучшие хвойники с кипарисовым видом для севера!

2580. «Columna»- вечнозелёная колонна до 5 м высотой! Хвоя темно-зелёная насыщенная, крона очень плотная диаметром около 50 см. Украсит любой участок, хороша у дома, в одиночной и групповой посадке на газоне, незаменима в создании живых изгородей. Крайне неприхотлива и морозостойка.



2581. «Брабант»- плотный хвойник 4-5 м высотой, диаметр кроны до 1 м. Сорт быстрорастущий и очень зимостойкий. Широко применяется для создания живых изгородей (один из лучших сортов для этих целей), как свободно растущих, так и стриженных-деревья отлично держат форму. Великолепно смотрится

также в одиночной посадке. Устойчива к переувлажнению и хорошо себя чувствует на берегу водоёма. Обладает классическим кипарисовым видом!



2582. “Смарагд”- пожалуй, один из самых декоративный сортов! Дерево высотой 5-6 метров и в диаметре кроны около 80 см. Крона формируется в форме ровного узкого конуса и со-храняет весь сезон насыщенную темно-зеленую окраску. Имеет более медленный рост, чем у других сортов, что является особенно ценным качеством при стрижке и формирование зелёных скульптур. Эта туя обладает поистине королевским видом и станет украшением любого участка! По

внешнему виду практически не отличима от южных кипарисов, при этом с лёгкостью переносит самые суровые морозы. Неприхотлива, не требовательна к почвам, хорошо выносит переувлажнение. Дол-говечна, доживает до 150 и более лет. Хорошо выносит городское загрязнение, а выделяемые деревом фитонциды очищают воздух и убивают микробы. Отлично смотрится в одиночной и групповой посадке, на берегу водоёма и в живой изгороди.

